No 11775 Shanghai Friday 2 July 1937 THE EASTERN TIMES Published every morning including Sunday

時報

中華民國念六年七月二日 星期五
每逢星期二・四・六・日隨報附送畫報一張
今天本報二大張售國幣三分四厘
第一萬一千七百七十五號
內政部登記證字第三三五號
中華郵政特准掛號立案執照認為新聞紙類

昭B113

果能克淋

迅速標準治淋劑

本品內服片以黃色素為主藥，具強大之殺菌力，而無不良副作用，清濁止痛，退腫消炎，均有特效，統治新老急慢性白濁。並含有健胃藥物，故絕對無檀香油製劑之敗胃等弊。

上海新亞藥廠製造 藥房均售

中國國民黨
中央執行委員會宣傳部審定

蔣介石先生嘉言類鈔

彭國棟編 本書搜集蔣介石先生民十三年以來之言論，詳加抉擇，擷其精華，分類纂集，自修身、為學、處事以迄辦黨、從政、治軍、設教，無不指示周曉，塙資準繩；而尤以闡發人生哲學、革命哲學，精闢獨到，遠邁前哲。其精神之偉大與其成功之所由，可以在此書中研尋而得。編詮材料，一以事類為經，時間為緯，層次井然，可以考見領袖思想之進程。國人於崇仰領袖事功之餘，每苦不能遍聆其言論，今得此一編，可以家喻戶曉矣。

（本館廿六年度第廿六次特價書二十種之一）
布面精裝一冊
定價九角
特價六角三分
十月十九日截止
國內郵費一角三分

商務印書館出版

534

商務印書館本週重版書

▶社會科學◀

一九三五年的社會動態（一九三五年世界概況叢書） 林孟工編著 •(二版)一冊五角

中國歷代民食政策史（中國經濟學社叢書） 馮柳堂著 •(二版)一冊二元二角

苗族調查報告（國立中央研究院歷史語言研究所出版） 凌純聲 芮逸夫著 •(二版)一冊二元八角

經濟學說評論（經濟叢書） E. Cannan著 潘源來譯 •(二版)一冊一元六角 特價七折

財政學大綱（大學叢書）

銀行法務論（經濟叢書） 亞當士著 劉雲崗譯 •(三版)精裝一冊二元

法學通論（研究法學叢書） 丘漢平編 (六版)一冊五角八分

中國法律思想史（中國文化史叢書） 楊鴻烈著 •(四版)二冊三元

民國廿五年續 中華民國法規大全 徐百齊編 •(二版)平裝十一冊十二元

行政法總論（大學叢書） 范揚著 •(三版)精裝一冊二元五角

中國教育史 陳東原著 •(二版)一冊四元

教育心理學（師範小叢書） 高覺敷著 (二版)一冊二角五分

▶自然科學◀

自然科學概論（科學叢書） 石原純著 谷神譯 •(三版)一冊一元八角

一九三五年的世界科學（一九三五年世界概況叢書） 周太玄編 •(二版)一冊五角

代數學—二次方程式（算學小叢書） 林鶴一 伊藤新重郎著 鄭心南譯 (七版)一冊四角

代數方程及函數概念（算學小叢書） S. A. Miller著 鄭太朴譯 •(四版)一冊二角八分

普通物理學（大學叢書）上下冊 薩本棟著 精裝•(六版)一冊三元五角 平裝•(五版)一冊二元四角

無機化學實習要論 傅鷹編 •(二版)一冊二元五角

化學故事（百科小叢書） 益田苦良著 郭夢乾等譯 •(四版)一冊五角四分

雙子葉植物分類（中華教育文化基金董事會編） J. Hutchinson著 黃野蘿譯 •(二版)一冊二元

▶語文學◀

英文漢字研究 R. B. Blakney (二版)一冊一元九五角
A Course in the Analysis of Chinese Characters

依新標準訂正國音學生字彙 方毅 馬瀛編 布面本(十版)一冊四角八分

辭源續編普及本 方毅等編 (十版)一冊三元五角 特價七折

小寸本英漢字典 張世鎏 鄺學鏘編 (四版)一冊六角
Lilliput Series: English-Chinese Dictionary

英文會通 林天蘭編 (二版)一冊八角
English Reader, Grammar, and Composition

▶美術◀

最新口琴吹奏法 王慶勳著 (八版)一冊一元二角

柳公權楷書 張資璋編 •(二版)一冊三角

潭腿十二路全圖 精武體育會編 (四版)一冊四角

達摩劍（體育小叢書） 趙連和 陳鐵生編述 (二版)一冊四角五分

▶應用技術◀

外科總論 萬成勛編 孫柳溪譯 (三版)一冊三元三角

重要內科病概說（醫學小叢書） 顧壽白編 •(六版)一冊三角

食物常識（醫學小叢書） 上官悟塵著 •(六版)一冊二角五分

解剖學大意（醫學小叢書） 程瀚章編 •(七版)一冊三角

農業政策綱要 橋本傳左衛門著 黃枝譯 (二版)一冊七角

工業組織與管理（大學叢書） 王瀧洲著 •(四版)平裝本一冊一元

成本會計（立信會計叢書） W. B. Lawrence著 潘序倫譯 •(四版)一冊三元八角

航空學理論與實際（大學叢書） 施兆麟著 •(二版)精裝一冊三元 特價七折
本書將航空有關之各種學科，即飛行力學、飛機構造、飛行術、航空原料與製造、航空儀器等，皆詳加敍述，末附章並討論實際航空問題及氣象學與航空之關係。

毒氣製備實驗法 H. Stoltzenberg著 鄧郁周譯 •(四版)一冊一元六角

軍械製造（工學小叢書） 李待琛著 •(四版)一冊七角

直流電機（工學小叢書） 余仕章編 •(七版)一冊四角八分

▶史地◀

英國文化史（中山文化教育館中山文庫） H. T. Buckle著 胡肇椿譯 •(二版)一冊一元六角

中國史話 章休編 (三版)四冊二元三角

廿一史四譜（國學基本叢書） 沈炳震撰 •(二版)八冊二元

左傳句解 (四版)六冊五角

歷代自敘傳文鈔 郭登峯編 •(二版)二冊九角 特價七折

中國古代旅行之研究（中法文化交換出版委員會編） 江紹原著 •(二版)一冊一元二角

貝登堡傳記 胡組蕃等編 •(二版)一冊二角四分

▶文學◀

中學適用 中國文學史綱 歐陽溥存編 (三版)一冊四角八分

歷代白話詩選 徐珂選輯 (四版)一冊四角八分

山居散墨 袁昌英著 •(二版)一冊八角五分 特價七折

文筆散策 曹聚仁著 •(二版)一冊六角

魯濱孫飄流記（中華教育文化基金董事會編） Daniel Defoe著 徐霞村譯 •(二版)一冊一元二角 特價七折

約翰・克利斯朵夫（世界文學名著） Romain Rolland著 傅雷譯 •(二版)一冊一元四角

〔附註〕本廣告內所列版次係敍復業後重版次數，其加有•符號者係復業後初版書之重版者。

517

徐家匯 復旦大學附中招男女生（班級）高初中一年級男女新生及高中預備科商科初中各級插班生（考期）高中部七月九、十兩日，初中部七月九日上午九時起（報名）即日起至七月八日止，每日上午九時至下午四時，在徐家匯本校（投考須知）附郵二分即寄（校址）徐家匯海格路

教育部立案 司法院特許 持志學院暨附中招男女生
大學部（系別）國學系、法律系、政治經濟系、商學系一年級新生及二三年級轉學生（報名）即日起八月四日止，向靶子路北水電路本校或寧波路四十號上海律師公會報名（考期）八月五、六日兩天（章程）詳章附郵十二分，簡章二分，空函不復
中學部（班次）初中一年級新生，二三年級插班生，高中普通科及商科一年級新生及二三年級插班生（報名）即日起七月九日止，向靶子路北水電路本校或寧波路四十號上海律師公會報名（考期）七月十日一天（章程）詳章附郵十分，簡章二分，空函不復

教育局立案 教育部備案 上海幼稚師範 上海小學 上海中學 上海幼稚園
招生 幼稚師範、高中普通科、高中商科，初中，幼稚園，小學各級秋季新生及插班生，可寄宿（考期）七月十八日上午九時起，隨到隨考，額滿即止（校舍）分列八仙橋八十餘畝，花木繁茂，空氣清新，為修學之良地（辦公處）蒲州路勞勃生路底，各路無軌電車直達蒲州路下車
校長 陳濟成

華懋生律師啟事
本律師自即日起遷移至愛多亞路中匯大樓六樓法律事務所繼續辦公 電話八四一一〇一八一九號

袁仰安律師啟事
本律師自即日起遷移至愛多亞路中匯大樓六樓法律事務所繼續辦公 電話八四一一〇一八一九號

上海市教育局登記 私立商務印書館函授學校

添設 日文科 圖書館學科
聯合四科 減收學費 徵求新學員

啟者：本校創立迄今，瞬逾廿稔，國人自辦之函授學校，當以此為嚆矢。歷年畢業於本校者，數逾萬人，辦理成績，久已蜚聲於海內外。一二八之役，本校不幸被燬，停頓半年，旋因各界之慰勉敦促，即將國文英文兩科先行恢復。數年以來，各方函請舉辦他種科目者，紛至沓來，本校敢不益自奮勉，以副國人之期望。茲鑒於近年來熱諳日語及圖書館學人材之需要日殷，爰添設日文科及圖書館學科，以便選習；並已呈准上海市社會局備案。各科課本之編纂及改卷答問，均聘請專家擔任。復依國文英文兩科例，設有獎學金以資鼓勵。現值兩科開辦伊始，特聯合原設之國文科英文科，減收學費，徵求新學員。有志進修之士，盍興乎來！

減收學費期限 自二十六年七月一日起至同年九月三十日止，邊遠各省展至十月三十一日止。

減收學費辦法 (1)凡在減費期內報名入學者，不論何科學費，均減收二成。其同時加入兩科或兩科以上者，除照章扣除學費之一部份外，再行核減二成，減收之數，於最後一次繳付之款內扣除。(2)分期繳款之學員，其學費按照二成減收之數於最後一次繳付之款內扣除。(3)凡已入學之學員未讀完一級而欲提前在減收學費期限內預繳升入他級之學費者，除照章扣除應減之學費外，並得享受減收二成之利益。

日文科課程及學費 【甲】初級 (一)日語假名發音單字(二)日語虛字及造句(三)日語文法及實用會話(四)口語文法及口語選讀(五)口語讀本 【乙】高級(一)口語與文語之關係及語文一致體(二)文語文法及文語選讀(三)文語讀本(四)書簡文用語用詞及構造(五)實用日文尺牘(六)和歌俳句詩 課本始於發音，終於和歌俳句，程度在普通日語補習學校之上。學者如能修讀完畢，則任何高深日語刊物，均可了解而無窒礙。【學費】初級十元 高級十五元（另定分期繳費辦法）

圖書館學科課程及學費 (一)圖書館行政(二)目錄學(三)圖書分類法(四)圖書編目法(五)圖書選擇法(六)圖書運用法 圖書館學科之課本以淺顯文字編纂而成，教材皆合實用。學者如能循序研求，則畢業後對於圖書館學之基本智識，皆已具備，自有擔任普通圖書館中任何職務之能力。【學費】五元（一次繳付）

附啟 英文科第四次評獎變更收受獎卷期間 本校依據修訂校章規定：「英文科收受評獎課藝日期，每年自六月一日起至七月卅一日止。」本屆收受獎卷期間，應照章順延至七月卅一日截止。凡英文科各級學員之修畢全級功課而未參加前三屆評獎者，應將全級課藝裝釘成冊，連同寄還郵費，準期寄校評閱；逾期歸入下屆辦理。特此附告。

簡章備索

原設 國文科 正科三級 選科四門
原設 英文科 正科四級 選科九門

教職員
校長 王雲五
副校長 周越然
教務主任 周由廑
國文科主任 莊俞
英文科主任 周越然
日文科主任 譚勤餘
圖書館學科主任 徐亮
事務主任 孫紹倫

新遷校址 上海福建路三〇二弄五號 電話九一四八八

報名處 上海及各地商務印書館

553

明日江灣聯合大賽馬

本星期六（七月三日）下午二點半起共賽十次，搖彩票每天每套十元，公共看台入場劵每位一元，可換當日搖彩票一張，特約華商公共汽車由北河南路寶山路口專車往返直達本會

一年一度無限犧牲
拷香雲紗袴料
每條一圓二角

老九綸
上海南京路五九一
電話 九二五〇〇

綢縐紗羅
全部廉價
六月廿三日起

蔣院長令市府隨時防止工潮

★……社會局轉令各工會遵照

本市社會局昨通令各產業工會、各職業工會云、案奉市政府第一三三七號訓令內開、案奉蔣院長六電開、查近年工潮迭起、甚足以影響社會之秩序、其此種情勢殊以堪虞、務望竭力消息、隨時防止以免糾紛、除分電外、特電遵照、等因、奉此、除電復並分令警察局外、合行令仰遵照、即飭所屬切實辦理、隨時注意消弭防範、是為至要、此令等因、奉此、除分行外、合行令仰遵照、此令、中華民國二十六年六月三十日、局長潘公展、

工潮即平息

◇……源順絲廠……◇

和記停辦起糾紛

新閘路源順絲廠、共有車頭二百廿四部、雇用工人五百餘人、該廠最近工資每日四角五分、但該廠以為[illegible]廢除制、引起全體工人不滿、昨日中午放工後、全體工人即宣告罷工、當經六區繅絲工會聞悉、即派理事前往勸導、各工人於下午二時許始行進廠工作、又該工會因鑒於各廠將採用[illegible]工、曾經呈請社會局制止無效、故於昨日下午、召開臨時緊急會議、當議決推派代表、與同業公會接洽、請勸令廠商一律遵守原有辦法、俾免引起糾紛、又虹口天同路一百另九號、和記繅絲廠、開設已數十年、經理張信興、所有男女工人共六百餘、本年新繭登場後、該廠即於六月二日開車、至前日（六月三十日）該廠工人宣告暫時歇工休息三天、不料該廠已轉租他人、開設印染廠、於日前開始停閉絲車改裝機器、全體男女工人聞此、以該廠開車未及一月、突然閉歇、使數百工友、全部失業、不特事前並不通知工人、另謀工作、抑且事後仍無妥切辦法、不即依法解決、且因附近各絲廠均已先後開車、各工人一時難以另找工作、工人因生計斷絕、致無法生活、昨日下午有女工代表數十人、聯往天同路第四區繅絲業工會、要求交涉、並請該會轉呈市黨部社會局、以維生計、如無效果、即行全體進廠自動制止拆車、當由該會理事接見、允即呈請黨政機關、進行調解、並勸告各工友回家、靜候解決、

統益普益工人請願

滬西興益統益兩廠、全體工人、反對資方無故開除工人、推與各開除者仲伯等十人、並合開除全則昌等六人、於昨晨十時推派代表十名、向黨政機關請願、要求制止、社會局由王先青接見、市黨部由[illegible]接見、允即派員查明制止、並勸導工人嚴守秩序、

市府十週紀念大會七日上午行開幕禮

～各種展覽會同時開幕～

本月七日為本市市政府成立十週年紀念、市政府爰於昨日柬邀本市各機關團體各界人士前往觀禮、並參觀各種展覽會、茲悉七月七日上午十時在市政府大禮堂舉行紀念大會典禮、屆時來賓乘自用汽車至市中心區、須貼用汽車通行證、停車場在市府大禮堂後、(一)來賓乘自用汽車至市中心區、可任意經由西體育會路或其美路或軍工路轉入松滬路後、依照指路牌方向行駛、(二)本屆展覽會場共有七處、其地點如下、(甲)防空展覽會在政同路體育館、(乙)建築工程展覽會在政同路陳列館、(丙)手工藝品展覽會在圖書館、(丁)工業安全展覽會在政同路、(戊)市立圖書館、(己)文獻展覽會在博物館、(庚)衛生展覽會在市立醫院、(三)展覽日期自七月七日起至十八日止、每日上午十時開放、下午八時停止、(四)運動大會及特種表演、均在松滬路運動場舉行、市公用局特備專車、停車場地位置及交通辦法、[illegible]

防空展覽開始佈置

上海市政府成立十週年紀念防空展覽會、自中央委員會巡迴防空展覽會之防空器材模型圖表照片等大批展覽物件運滬後、昨已開始佈置、並代市長俞鴻鈞昨年假八仙橋青年會、召集[illegible]、由防護全體幹部股長在座、該會為喚起民眾注意防空之重要、特邀請本市軍政首長、借市電台播音演講、(該台週波為九〇〇呼號為XGOI)、茲將紀念講[illegible]定如下、俞代市長講約七月七日下午二時四十五分、[illegible]十日下午二時四十分、[illegible]十一日下午二時、[illegible]十二日下午二時、[illegible]本會舉辦大會期間、使全市市民能來會參觀、故不收門票、惟為避免擁擠、由本市市政府成立十週年紀念之各種展覽會門票、附贈本會入場券、略示限制、本市各公團[illegible]

南市特製龐大醒獅

南市民眾為慶祝市府十週紀念[illegible]自[illegible]共同發起[illegible]特製龐大醒獅[illegible]本市政府成立十週紀念[illegible]各公團[illegible]數政府[illegible]日止、[illegible]於下開[illegible]事[illegible]知、[illegible]所[illegible]五千元、預計第二[illegible]

市聯會再函工部局督促緊縮以免加捐

本市第一特區市民聯合會、對工部局增加市政總捐一案、經通告注意、除業已函請納稅華人會轉促該局切實緊縮、俾明年加捐、成為不必要外、以加稅人負擔、不容隨時、當此再函工部局以督促、原函云、逕啟者、查增加市政總捐一案、本會以納稅人之地位、曾決議請納稅華人會於四月十二日舉行代表大會時決議、關於公共租界工部局增加市政總捐一案、應經于明年度舉行討論、並令工部局於本年內切實減少不必要開支、催收欠捐、求合理、惟同月十四日外僑年會、即決議由（一）該局於明年一月起實行、（二）查近數年來、本市工商凋敝、市面衰落、為公知之事實、目前雖見轉機、但亦僅屬微弱、時期內、商業無法恢復、故加捐一端、根本不容存在、應請貴局遵照納稅華人會之決議、切實減少不必要之開支、並確收欠捐、先求財政上之合理、至希察照辦理為荷、

本市候選人播音演講

聘定十五人五日起播送

本市國民大會代表選舉事務所、為擴大宣傳起見、特定本月五日起、聘請本市各候選人、假各無線電播音台舉行播講、俾使引起選民之注意、同時可使各候選人作自我介紹、於選舉人有所適從、業經該所聘定者計有杜月笙等十五人、並經市公用局合作、在全市各電台播送、茲悉該所已排定播音候選人姓名及電台時間如下（五日）杜月笙下午五時四十分至六時十分、（六日）陶百川下午十時至十時三十分在中西台、錢新之下午九時四十五分至十時十五分在亞美台、陳光甫下午六時四十分至七時十分在[illegible]台、周學湘下午六時四十分至七時十分在亞美台、（十日）林康侯下午五時四十分至六時十分在大陸台、林美衍下午六時四十分至七時廿分在[illegible]台、（十一日）潘公展下午九時十分至十時十分在亞美台、（十二日）劉靖基下午九時十分至七時廿分在新新台、郭順下午五時四十分至六時十分在[illegible]台、（十三日）[illegible]下午五時四十分至六時十分在[illegible]台、

世界教育大會

我代表團行期

世界教育會議、本屆係在日本東京舉行、其會期為八月二日至七日、我國各教育學術團體經商結果、推定胡適、郭[illegible]、程時煃、[illegible]、何炳松、[illegible]等為代表、[illegible]代表、[illegible]俞慶棠、鍾[illegible]、[illegible]代表、公推胡適為團長、[illegible]為副團長、一切出發前各項準備均已一再集會、分頭接洽、日程其保、胡代表、各代表[illegible]一切、茲決定於七月二十七日搭乘[illegible]

國立交通大學、[illegible]二十日抵滬、轉東京赴會、又聞私人赴日教育考察團、[illegible]亦將於[illegible]出發、凡欲加入者、可函本埠[illegible]新村十二號

無線電公會播音募捐賑款

昨今兩日全滬轉播

上海市民營無線電播音公會、及無線電材料公會、聯合舉行播音籌賑大會募款救濟西北各省災民、早准政府、定於七月一日及二日午十二時至夜一時為止、邀集名家、影星、彈詞、話劇、申曲、滑稽、故事、文書等節目助人才、樂遊藝之大觀、昨日播音、全滬各電台一律轉播、爭取前之盛況、昨日正午開幕、有[illegible]、[illegible]、大時局長演說、捐款者甚多、今日（二日）為最後一天、播送午十二時起、有播音公會主席王完白[illegible]、大時有[illegible]游藝節目、播至午夜一時閉幕、捐者均可點唱名曲、[illegible]

聚興誠銀行增資為二百萬

聚興誠銀行為四川成立最早之銀行[illegible]

實業部註冊中國首創第一家
精益眼鏡公司

為目光安全明晰計請配戴
精益驗光眼鏡　矯正視覺　精神愉快
新型儀器最精良　檢驗目光最準確
質料琢磨最完善　定價裝算最公道

國產 真茶晶眼鏡片　每副十元起到二百元止
每副一元 太陽眼鏡　品質高超精工構造 式樣美觀不損目光

總公司 上海南京路七九八號大新公司對面
分公司 南京 北平 香港 漢口 天津 青島

簡訊

▼新嘉坡中華總商會長[illegible]辦之、[illegible]大[illegible]、定於本年雙十節[illegible]、[illegible]十日開會、[illegible]國際[illegible]、並[illegible]等[illegible]山、何之碩[illegible]一周、[illegible]京一行、

▼本月四日為美國獨立紀念日[illegible]五日）舉行、

▼本市市立火葬場、[illegible]以來、到市由市立南市[illegible]、預定十月內可竣[illegible]、各慈善團體[illegible]

行、創辦於民國四年四月一日、資本[illegible]、公司、資本[illegible]、[illegible]、[illegible]、[illegible]、[illegible]

人事路所徵求人才

㈠某報[illegible]、年齡在二十歲以上三十歲以下、須有高中畢業程度、能寫[illegible]、性別不拘、須大學程度、[illegible]、㈡某學校[illegible]、[illegible]、[illegible]

三十六期航空獎券

今日下午當眾開獎

國民政府航空公路建設獎券、自發行以來、[illegible]、第三十六期、已定於本月二日下午二時[illegible]當眾開獎、[illegible]

谷音振災書展汎

谷音書會[illegible]、[illegible]

中國實業銀行之新猷

中國實業銀行[illegible]

冠生園廬山支店開幕

上海冠生園食品公司、[illegible]廬山支店、[illegible]

五洲藥房夏令贈品最後三天

五洲大藥房一年一度之夏令贈品、本年[illegible]

鳴謝世醫痔漏專家朱彥彬先生

痔　一服斷根

法南錦大學博士王錦芬執行律務

中師教員暑講班今日在交大報到

本市[illegible]

青春音樂所徵求社員

南市青春音樂[illegible]

亞東通訊社展期發稿

發現同名改為大東

如園粵菜酒家今日開始營業

學校消息

▼上海[illegible]

新光大戲院
寧波路廣西路口 電話九四五九〇
今日（二時半）（五時半）（九時一刻）公映
華安出品特殊美妙偉大佳片
周信芳 麒麟童 主演 袁美雲 客串
麒麟樂府之一
導演 周翼華　斬經堂　顧問 費穆
用新的方式對大勝平劇作一革命的嘗試
以最大誠意獻給愛好平劇與電影觀眾
每場加映 創作 小品 費穆編劇 周翼華導演 前台與後台
座價 樓下一律五角 樓上八角 一元二角

大鑫記舞臺
地址 二馬路 電話 九〇二〇〇 九二〇〇二
今夜初次獻演
十八本 七俠五義 遊記
日戲價目（三樓）一角（二樓）二角 四角（正廳）六角
夜戲價目（三樓）一角（二樓）二角 七角（正廳）四角 九角

榮記 共舞臺 地址 愛多亞路 電話八四八〇八
今夜初次獻演
第十四集 火燒紅蓮寺
一幕一景 非同不凡 閉幕 大變十四變 幕幕偉大 場場精采
價目 樓上 一角 三角 六分 七角 樓下 二角 七分 四角 半角 九角

回力球 每晚八時起賽 星期日加日場
①沙陸門地 ②爾魁地 ③楚曼地 ④依巴拉 ⑤依甲蘇 ⑥古禮地
①加拉地 ②普登巧 ③歐蘭加 ④安杜利 ⑤勞萊查 ⑥后蘭多

先施樂園
門票大洋二角買一送一
安樂大劇場 文武京戲全體藝員日夜登台
（日戲）胡玉樓 王俊宸 美素娟 雙黃嘉趕取百 金金興三長花 蓮台府關沙亭
（夜戲）袁筱樓 曾市 第一集 火燒紅蓮寺 應寶蓮 張美英 麒麟豹
本園武術團 劉克銘 釘山開石 入木

紹興文戲 沈翠筱 裘月蓮 任財紅 金月進 王志芳 張千壽
（日戲）上本 七美圖（夜戲）頭本 狸貓
日夜影戲場 鉅片 世界大戰 女俠英雄
娛樂社話劇 陳慧萍 丁鳳英 林雍容 太虛 武一飛 劉
（日戲）河東獅吼（夜戲）小姐 施
本園露天各場開放 新聘各班 高尚遊藝 女子獨腳戲 高尚滑稽戲 蓮花歌劇團 鳴聲趣劇團 奇術飛車團 絕技武術團 女子走鋼絲 奇巧什不閒 露天開映 最新出品 中外影戲

大新遊樂場
屋頂花園開放 增設雅座籐床 不賣茶不售座
有聲電影 民新著名凄情巨片 愛 母
1937年度全國當選評劇女皇 新翠霞
王親艷醴 評劇者宿 筱玉鳳 金湘鈺
三班評劇領袖合領原班演唱
（日戲）秦家花園 一瓶白蘭地（夜戲）五女哭墳
藝華公司特種出品 花燭之夜
常錫文戲（首屈一指花旦女皇）陳媛媛 領班演唱
（日戲）一二本 夜 三四本
精神方朔 易易易
（日）夜
勵社話劇 陳秋風 劉一新 合力傑作
夜演 誰的罪惡
金玉滿堂（日）
大京班機關佈景新劇 梅艷雲 路凌雲
孫伯齡 （日戲）二本 狸貓換太子（夜戲）三本 火燒紅蓮寺

新新花園
門票大洋二角買一送一再贈一張
新聲大京班 十本 封神榜 今晚開演
鐘社話劇 骷髏 四本 博士 今夜初次公演
冶兒劇團 連日接演偉大名劇
二日夜 二三集窮臨門　三日夜 三叉路口　四日夜 前集摩登少爺　五日夜 後集摩登少爺　六日夜 臘燭夫妻　七日夜 姜太公招親　八日夜 玻璃盃　九日夜 前本描金鳳　十日夜 後本描金鳳　十一日夜 四教歌
千載一時 機會難再

永安天韻樓
影戲場 日夜開映
世界偉大有聲巨片 春色無涯　中國香艷偉史名片 三集文武香球
新柳社 新影明星 夏佩珍 湯桂枝 胡恨生 吳媚娟 高夢樓（日）花魁女（夜）苦海情深
梆子戲 馳譽平津各地青衣花衫 大王子 葛文娟 及全體著名藝員 （日）佛門點元（夜）同惡報
東部新新影戲場 日夜開映 天一公司最新聲片 陳綺霞范雪朋（主演）女同學
大京班全體藝員日夜拿手好戲
（日戲）全部 雙龍會 （夜戲）大番國 刀 十回 金陣 宋 戰地 夢鴛 頭本 左維明
祥鳳英 朱雪芳 印德山 孫坤泉 賈春龍 陳吉瑞 徐碧艷 于桂芬 譚紅梅 碧艷芳 薛德春 凡其芬 徐鳳雲 丁福祿 賈勝奎

福州一月五次洪水登陸
漂沒沿溪人畜屋廬災情慘重
省府電京請迅撥鉅款振濟

福州通信、自五月廿九日以來、福州幾無日不在洪水恐怖中、洪水泛濫、在福州雖爲習見、而此次洪水登陸、接連五次之多、與其水位之高、成災之重、則皆歷屆所未有、綜計五次之中、以本月十七・十八・十九等日、與同月之廿五・廿六兩日、水位爲最高、災情亦最重、蓋前者淹浸日數、多至三四日、禾稻被浸、悉成霉爛、而後者水流湍急、上游各地被水冲散之房屋、及尸體棺柩等且逐波而下、足見災情之慘重、當廿一日水退之時、省府曾令閩侯縣府派員查東西南各區農村被災情形、據報告約屏聯保各村田禾方面早稻十分九以上絕收、晚稻之田全數腐爛、池魚荷藕亦損失、淨土・登平・內河・景福・台嶼等聯保各村、其田禾損失情形、與約屏各村同、惟無池藕損失、又內湖聯保內、僅有洋洽・白鷺嶺兩處、因地勢較高、損失不多、其餘各村、因福灣公路橫貫下流、致退水遲緩、損失頗鉅、台嶼鄉民陳某之屋、左近福灣公路、洪水浸至屋檐、家人幸已上瓦、遇船救出、甫離屋上該屋已隨水漂流、可見當時水勢浩大、至於台嶼・透浦兩鄉、南部受害較輕、福灣公路之南、福峽公路之東、損失尚微、惟外湖各村田禾、以地勢低窪、受害亦甚、五里亭之早稻、尚有二三成收穫之勢、至晚稻之苗、亦全部潰爛、西門外各鄉堤壩尚無潰決、惟苜莉花果樹兩項、因久雨浸蝕、果花均受損失云云、計廿一日以前災情、已如此嚴重、至廿五日後災情、則尤爲傷心慘目、蓋此次之水、發自建甌東溪、源地愈高、流勢愈急、故下午二時、省府方得南平專員公署報告、四時水鋒已至福州、俄傾之間、城台即成巨浸、且平地之上、水流亦作波濤起伏之狀、聲澎湃、有其湍急可見、因此自延平至福州沿途電桿均被衝倒、在水口匯集待運之木植二十餘萬根、亦悉遭漂沒、洪江附近時見死屍、棺柩、屋廬、隨波而來、水漲至廿六上午始止、省會水位、較十九日尤高一尺、至午後始開始退落、廿八日城台之水始退淨盡、西南鄉區猶有積潦、省府以本省匝月之間、五遭水患、前日南平水位高達七三公尺、打破最高紀錄、低窪各地均成澤國、房屋倒塌、禾苗被浸、災情慘重、雖曾於救災準備金項下、先後撥發二千五百元、交省會警察局辦理救護及急振、唯災區遼闊災民衆多、省救災準備金爲數有限、難期普及、昨特分電國府林主席、行政院蔣院長、暨振務委員會請迅撥鉅款匯閩振濟、以濟洪災、

閩江上游水退交通恢復

◎福州二日電、上游水災、各段公路均被沖淹、交通阻斷、延年至建甌及沙縣各縣汽車、連日因水阻停駛、昨天氣已放晴、洪水漸退、各路已修築行車、

追剿閩浙邊境殘匪
閩綏署

◎福州一日中央社電、閩浙邊境殘匪、經綏署派謝輔三負責督剿、所需部隊由浦州文舫各師抽精銳一團、交謝統率、並新派一批剿匪專員、隨同出發工作、竄入連江縣屬之匪、爲閩東殘匪葉飛股、駐軍據報後、派隊分途進剿、斃匪十餘名、除皆四竄、刻在跟蹤追索中、

廈門議建鐵橋
聯絡大陸可增商港地位
工程設計需百萬至五百萬

廈門通信、廈門爲一島、港內惟廈到鼓浪嶼間一區不受風浪與流沙影響、可泊船隻起卸貨物、及此一段之廈門海岸可造碼頭、停泊輪船、故廈門進口貨均須在廈門起卸入港、再以小輪帆船轉載漳泉內地、出口貨亦須內地以船載來、再裝輪船、運輸上必多兩次之水陸轉折、經濟及便利關係影響廈到商港地位不小、因是閩經建分會廈門支會建議、建築廈門高崎至同安集美間鐵橋、聯絡大陸、案經通過、由市府令工務局設計建橋工程、擬具計劃書、再提經建廈支會討論、交金融工商兩組研究、設計工程計劃分兩種、㈠自高崎經獅球嶼至吟頭社、用石築長堤一條、長二二三〇公尺、寬一〇公尺、堤頂高出最高水位〇・七五公尺、用一比二斜坡、平均填高九公尺、計堆石方數五六一・九六〇立方公尺、預算一百萬元、㈡自獅球嶼至吟頭社長三六〇公尺、建固定鐵橋一座、橋面高出最高水面一〇・七五公尺、寬一〇公尺、橋台平均高度一五公尺、約需八十萬元、首尾各築石堤連接兩岸、實長一八七〇公尺、堤頂高度與橋面同、寬一二公尺平均填高六公尺、計堆石方數二六九・二八〇立方公尺、約計需五十萬元、總計造橋及築堤需一百五十萬元、前一計劃可省三十萬元、後一計劃則較完滿、至籌款辦法、擬募債將來收通過費、

金交使用成交單
定十六日起實行

本市金業交易所爲便利核計買賣交易起見、原定六月十六日起、使用成交單

虛無夫人（一三八）
愼言

第九回　牀下蛩吟閨中思婦淚　窗前鵲噪海外故人歸

前情縮記

[illegible]

立瓊說後，便把雲卿提包打開，親把兩隻餅匣和蔻蔻放在提包內。雲卿見她如此，自不便再阻止。立瓊道：「我不送你到車站，車位等等，沒有人招呼，你還是早點去。」雲卿也覺得這話很有理，不敢多留，拿着提包，便車前去，看看快到車站了，突然記起，立瓊曾贈一條圍巾，還遺落在立瓊家裏，若是不帶去，立瓊一定會說我對她贈給的東西，不大注意，現在距開車時間，還有四十分，趕回去取一趟，還趕得上，就是爲了取她附給的東西，趕不上，也足表示我爲她以致耽誤，實際上，我再留一天，也不成問題，並且昨天她對我那樣表示好感，爲我數年來希望所不到的，幸得有這一番表示，我應該再盤桓數日，也許可以更進一步的，我今天就匆匆走了，似乎失算，現在正可以藉此機會，回去取東西，趕不上搭車，便借此耽擱下，於情理也很順的，在這種時光，是最難得，我就是爲了這事犧牲一切，也是很願意，雲卿在車上一邊想着，不一會工夫，車子已到沛石路，雲卿也不按門鈴，把門輕輕一推，沿着扶梯上去，走到樓上，把房門一推，滿擬立瓊見他，去而復回，一定驚喜若狂，那曉得一脚踏進去，幾乎要使雲卿縮回腿，只見立瓊坐在一張圓桌旁邊，和一位白胖男子相對吃粥，正在這一刹那間，立瓊已一眼看見，喊道：「雲卿！雲卿！」雲卿在猶進退維谷間，只好硬着頭皮，走過去，立瓊很自然地給雲卿道：「這位黃維庭局長，由南京來的。」維庭局長站起來，略一點頭，一手還拿一雙筷子，口中說道：「久仰久仰。」便就坐下。雲卿見維庭竟坐着和立瓊一塊吃粥，一時妒心陡生，覺得和立瓊吃粥，只有我一人，有這資格，維庭什麽東西，也配在立瓊屋內共同吃粥，當時滿心妒火，強行按住，向立瓊道：「我忘了一件東西，又趕了回來。」立瓊道：「什麽東西？」雲卿道：「你給我那條圍巾，我忘記帶去。」雲卿說了這一句，向維庭看了一眼，大有自傲之意，言外表示，我的資格比你高十倍，你夠那種交情嗎？

吳啓鼎盛昇頤 被傳到京暫扣留
爲紗布風潮

◎南京一日中央社電、財部稅務署長吳啓鼎、蘇浙皖區統稅長盛昇頤、爲紗布投機風潮事、現已自滬被傳到京、暫扣留於財部、關係方面、刻正在澈查質訊中、

展期復查植樹
吳鼎昌日內赴廬

◎南京一日中央社電、吳鼎昌日內將赴廬、對江浙兩省公路植樹、現無暇前往復查、聞決定俟赴廬後、約在秋初仍當親赴江浙復查、以期促進公路植樹之成績、

滬所得稅辦事處 召集各業談話

財政部所得稅事務處上海辦事處、昨函上海市商會、定六月三十日起、每日上午八時至十時、午後五時至七時、與各同業公會負責人或代表接洽、由各同業公會報告數月來經辦協助業務情形、及特殊困難事實、以便會同商討云

國府成立十二週年 舉行紀念典禮
張繼報告國府成立經過

◎南京一日電、國府一日晨舉行成立十二週年紀念典禮、由張委員繼主席、首奏樂、全體行禮如儀畢、即由張繼致詞、首述國府成立經過、次就本國史及世界史、引出史例、說明國家創造之艱難、並謂民國成立、已廿六年、吾人同憶此過去歷史、因辛亥革命推翻滿淸之迅易成功、本黨同志、當時不免有存安逸之想者、致有袁氏乘隙叛國之事發生、自是國事愈益紛擾、直至民十四年今日、本黨遵總理遺教、歷盡艱辛、國府將成立於廣州、旋出師北伐、奠定全國統一之基、在此十二年間、因蔣委員長之領導革命不辭艱辛、終能渡過一切難關、國事前途、已有好轉、今在此紀念中、吾人應時刻不忘國家創建艱難、更應本迎頭趕上之革命精神、兢兢業業、精誠團結、在林主席蔣委員長領導下、共同努力、以求民族復興之大業、早日完成云、至十時典禮始於樂聲中告成、

全國婦女代表大會開幕

◎南京一日中央社電、全國婦女代表大會一日上午八時開幕、到京各婦團代表、及各省市婦女團體出席代表共七十餘人、大會主席團、錢劍秋、金光楣、唐國楨、陳逸雲、吳曦、[illegible]

各銀行交易所休假兩日
銀行營業較往年爲佳

昨日爲民國廿六年度財政年度開始之日、本市各銀行循例休假二日、至三日照常開業、聞上年度各銀行營業均較往年爲佳、足見工商業活躍向榮之情況、尙有本市各交易所亦休假二日、至三日開市云（中央社）

聚興誠銀行增資
擴充營業範圍改組有限公司

聚興誠銀行原爲有限無限兩合公司、其總管理處設於川省重慶、分行遍佈國內各大都市、在長江上游金融界中、以其具有悠久歷史、故地位頗爲優越、該行原有資本爲一百萬元、近年來以業務發達、前經董事會議決增資百萬元、擴充範圍、改組爲股份有限公司、現全部增資已如數收足、並領得財政部營業執照、定於昨日起改組成立、一切照常營業、又悉本埠九江路該行滬分行以原有行址不敷應用、已擇定九江路江西路轉角、自建十五層大廈、日內即可鳩工興建、約明年秋天、可以完工、（大公社）

微絲血管 左右一生壽命之最新發明
（萬葉）

（歐洲通信）微絲血管之膜壁、細薄至於不可思議、然如患腎病者、嘗不免有滲漏 Permeabilite 之虞、此則已爲治醫術者所共喻、而最近西方內科醫泰斗愛平格教授 Prof. Dr. Hans EPPINGER、乃作驚人之宣言曰「血管以內血液所含之物質、鈉 sodium 綠 chlore 較多而鉀 Potassium 與燐酸鹽特少、血管以外細胞組織所含之物質、鉀與燐酸鹽較多而鈉綠特少、假令其人不知愛惜其精神、過於勞瘁、則微絲血管忽滲漏、而不良於隔絕內外、以上四種物質、漸至彼此相羼混、而此身即感疲倦與衰頹、其中較可慮者、當爲血管以外之細胞組織、蓋細胞之所需、爲多量之鉀與燐酸鹽、若因血管滲漏、失去一部分之鉀與燐酸鹽、而易以其所不需之鈉與綠、則細胞受傷、甚至不能存活、而如終身不能致而復生之腦細胞、萬一亦難存活、即爲其人生命告終之時、人之衰老與死亡、莫不種因於微絲血管之不時滲漏、而發難於細胞組織之無以自存也、」其說持之有故、足助討論長壽法者別闢一解、未及早聞愛平格氏之新說、特如吾華不辭勞瘁而殂謝之黨國先賢、如周監委柏年、誠哉爲不可彌補之非常損失矣、附錄律詩一章、以誌山木傾頹之痛、

與德領袖同生日之周監委五八誕辰

中歲牛申日、南林許國身、廢餐緣愛士、聞道不憂貧、紓難絲絲力、謀忠了了因、橫流嗟一瞬、終古此完人、（先生爲人謀而惟恐不忠、盛年精力方強、因談話而廢寢忘食、原無大礙、晚歲則熱心如昨而身漸不支、其一身之心血、耗於國事與友誼者獨多、雖已不克享遐齡、而始終行止光明、深足以堅一般人對於黨國之信仰矣）

五月份華茶出口統計
共銷百餘萬元
本年五個月出口數較上年同期增加

實業部國際貿易局統計、本年五月份華茶出口價值統計如下、㈠工夫紅茶一・六〇六公担、値九一・六五三元、㈡其他紅茶二・〇二七公担、値九三・六一九元、[illegible]

故宮文物由滬運京保存
點收手續全部告竣

◎南京一日中央社電、故宮博物院南遷文物、於該院京分院保存庫落成後、已全部由滬運京保存、茲悉此項南遷文物、業於滬庫完成點收手續者、計有古物館箱件二六三一箱、圖書館箱件一四一五箱、文獻館箱件三七六六箱、及前秘書處箱件三七六三箱、此外尙有已移贈或借運箱件一八四五箱、又六十四包、係於文物運京後、仍復會同中央[illegible]監察委員[illegible]分院保存庫實行點收、截至六月十四日、亦已點收完畢、綜合滬京先後所點收者、共有一萬三千四百二十箱、又八十四包、與該院南遷文物箱數完全符合、點收工作、歷時兩年有半、至是乃全部告竣、

贛黔長途電話開放

◎南昌一日電、贛黔長途電話、一日開始營業、聲浪清晰、南昌至貴陽每三分鐘四元二角、

鄂航業局成立

◎漢口一日電、鄂航業局一日正式成立、原有內河航輪管理局、航政處、漢平輪駁事務所、武昌機廠、航空大隊等五機關、實行歸併、由該局統一理、

美參加國際合作問題 赫爾發表宣言

◎紐約三十日中央社路透電、國務卿赫爾、今日對新聞記者發表言論對於羅斯福總統與比相齊蘭昨日共同發表之一文、內稱美國願在改造國際貿易、解決貨幣事件、與實行軍縮之共同工作中、予以合作者、加以申說、謂美國現有一種堅強輿情、此爲時機今已成熟、而宜採行對於極重要國際關係予以和平解決整理與恢復之程序、以代替世界他處現有之狂亂的軍備競爭、及若干國所行阻塞商務之狹隘的方法云、赫爾此言、已引起美政府於比相齊蘭游美後、是否準備有切實行動以謀世界復興之猜測、齊蘭刻乘法船諾曼第號返歐、渠對於在華盛頓之談話、極抱樂觀、但謂在渠返國與政府諸人商榷以前、渠未便發表公開言論云、

◎華盛頓三十日哈瓦斯電、羅斯福總統與比國齊蘭總理最後一次談話結束之後、國務卿赫爾頃發表意見、略稱、「各民族生活情況、倘不加以改善、則恐無穩固和平之可言、」又謂繼齊蘭總理之後、各國政治家或將相率前來華盛頓、與美國當局賡續研究世界經濟政治局勢、亦有可能、並稱、美國政府所主張用以解決國際關係各項問題之政策、實即去年十二月間阿根廷京城汎美和平會議所決定之政策云、

◎紐約三十日哈瓦斯電、比利時國務總理齊蘭來美國訪問羅斯福總統、暨國務卿赫爾、頃已公畢、當於本日搭乘法國大郵船諾曼第號遄返比國、

廈大改國立將實現
校長有內定許地山訊
陳嘉庚將專力集美學校

廈門通信、廈門大學改爲國立、醞釀已經年、據本月二十九日南京訊、一已經該校董局與教部多次洽商、已決定、該校改爲國立、經費由[illegible]已列入二十六年度預算、共爲二十九萬元、」此外[illegible]近該校校長林文慶赴京、向教育部洽收廈大經費時、該校[illegible]人陳嘉庚[illegible]林[illegible]交涉、務使廈大得一根本之善[illegible]法、林到京將陳氏意見轉達、[illegible]該校具體[illegible]、惟[illegible]局[illegible]改歸國辦、[illegible]決心、表示[illegible]人如[illegible]原[illegible]、則政府每年之補助費十二萬[illegible]不能不予以停止、林電陳[illegible]、陳經電校、亦認廈大確有改歸國辦之必要、惟此後用人行政望仍徵求陳氏意見、繼任校長人選問題、關係[illegible]、陳氏[illegible]切[illegible]合作物色、[illegible]已內定許地山、許爲閩[illegible]人、[illegible]以「落花生」[illegible]名[illegible]國文壇[illegible]、陳氏[illegible]、廈大既改歸國辦、陳氏[illegible]近在新加坡募集之基金、[illegible]十八萬元、則決移[illegible]集美學校基金、充實學校、[illegible]該校規模極大、除師範[illegible]有中學（高初中）、[illegible]

機製切麵業等 呈請制止投機

本市機製切麵業、麵館業、餅干業等同業公會、昨電廬山蔣委員長、南京行政院實業部、請澈查操縱市價制止投機、以維民食、（大陸社）

五月份 油類出口統計

國際貿易局、昨發表本年五月份油類出口統計如下、㈠桐油八〇・一〇四公担、[illegible]

棉統會蠶絲兩委會 昨起歸實部管轄

全國經濟委員會所轄之蠶絲改良委員會及棉業統制委員會、昨日起歸實業部接管、遷首都辦公、

廈鼓輪渡開航 被鼓工部局阻止

◎廈門一日電、鼓浪嶼工部局以要求月貼船牌費損失二百元、未決定、派捕制止、即停、市府向領袖英領交涉、

今晨國外行市
紐約市場一日電訊

	三十日收	一日開	十時三十分	十一時	十一時三十分	十二時
亞諾康銅礦	五二・七五	五三・[illegible]	[illegible]	[illegible]	[illegible]	[illegible]
[illegible]	[illegible]	[illegible]	[illegible]	[illegible]	[illegible]	[illegible]
伯利恆鋼鐵	[illegible]	[illegible]	[illegible]	[illegible]	[illegible]	[illegible]
克蘭斯勒汽車	[illegible]	[illegible]	[illegible]	[illegible]	[illegible]	[illegible]
通用汽車	[illegible]	[illegible]	[illegible]	[illegible]	[illegible]	[illegible]
國際電話	[illegible]	[illegible]	[illegible]	[illegible]	[illegible]	[illegible]
[illegible]	[illegible]	[illegible]	[illegible]	[illegible]	[illegible]	[illegible]
美國鋼鐵	[illegible]	[illegible]	[illegible]	[illegible]	[illegible]	[illegible]
美對英匯價	[illegible]	[illegible]	[illegible]	[illegible]	[illegible]	[illegible]
七月期美棉	[illegible]	[illegible]	[illegible]	[illegible]	[illegible]	[illegible]
十二月期美棉	[illegible]	[illegible]	[illegible]	[illegible]	[illegible]	[illegible]
七月期橡皮	[illegible]	[illegible]	[illegible]	[illegible]	[illegible]	[illegible]
九月期生牛皮	[illegible]	[illegible]	[illegible]	[illegible]	[illegible]	[illegible]
七月期小麥	[illegible]	[illegible]	[illegible]	[illegible]	[illegible]	[illegible]
九月期小麥	[illegible]	[illegible]	[illegible]	[illegible]	[illegible]	[illegible]
七月期玉米	[illegible]	[illegible]	[illegible]	[illegible]	[illegible]	[illegible]
九月期加銀	[illegible]	[illegible]	[illegible]	[illegible]	[illegible]	[illegible]
九月期美銀	[illegible]	[illegible]	[illegible]	[illegible]	[illegible]	[illegible]

倫敦市場一日電訊

	三十日收	一日
英對美匯價	[illegible]	[illegible]
倫敦大條現貨	[illegible]	[illegible]
倫敦大條遠期	[illegible]	[illegible]
七月期倫敦麥	[illegible]	[illegible]
十二月期倫敦棉	[illegible]	[illegible]
七月期倫敦橡皮	[illegible]	[illegible]

▼海外匯兌

[illegible]

▼海外銀電

紐約銀價四角四分七五　[illegible]

♠海外棉花商電彙集

海外各國共有十大棉市　逐日經濟電訊以供參考

（路透電）紐約三十日報告、美棉因南方賣出、多頭了結、市況疲軟、印棉初因多頭了結、及期貨商賣出而跌、旋因孟買而回、終因多頭置進了結、市價再跌、

花旗棉電

月期	星期二	星期三	比較數
七月期	[illegible]	[illegible]	[illegible]
十月期	[illegible]	[illegible]	[illegible]
十二月期	[illegible]	[illegible]	[illegible]
一月期	[illegible]	[illegible]	[illegible]
三月期	[illegible]	[illegible]	[illegible]
五月期	[illegible]	[illegible]	[illegible]
現貨	[illegible]	[illegible]	[illegible]
七月低高	[illegible]	[illegible]	[illegible]

利物浦棉電　埃及期棉市　孟買棉市　印度棉電　亞歷山大棉市

[illegible]

●麥市驟見回落

芝加哥三十日電、麥市國外市價回跌、[illegible]

✽坎拿大麥電　✽芝加哥麥電　✽利物浦麥電

[illegible]

銀洋錢市

[illegible]

▼滬南米市

昨日南市捎貨、內地米船來源約十數艘、交易平常、白粳稍稍乃元米、各路近日行情如左、

[illegible]

▼滬北米市

昨日蘇州河中、各路米船來源二三十號、交易平穩、白粳及元米洋杜尖小數分、河下米價列左、

[illegible]

招商局船期廣告

江靖　快輪准於七月二日星期五[illegible]時開往[illegible]
江安　快輪准於七月五日星期一[illegible]
新江天　快輪准於七月三日星期六[illegible]
泰順　快輪准於七月二日星期五下午五時開往[illegible]
海貞　快輪准於七月二日星期五[illegible]
大通　快輪准於七月六日星期二下午六時開往[illegible]

「白頭偕老」一場面。國泰映。

「夢裏乾坤」一幕趣妙的戲

已定於明日起在金城大戲院上映的明星新片「夢裏乾坤」中：有尤光照追求舒繡文一幕極爲趣妙的戲，它是這樣的演出。尤光照（飾汽車夫），獨吞了五元的賞金，很得意地走到廚房間去，自己倒上一杯茶，從廚里尋出一堆餅乾，喝着嚼着，見別人都走出，只剩他與舒繡文（飾娘姨阿寶）兩個人在房裏，不禁輕骨頭起來，低聲的叫：（喂阿寶姊，阿寶姊」，舒繡文對他老是沒有好口氣：「做什麼」？尤光照嚅囁地：「你爲什麼總是不肯和我要好？總是不大理我」？舒繡文的回答是：「大家都是在這裏當差做傭人，有什麼要好不要好，理不理」？尤光照自得地：「我常是熱氣換你的冷氣」。舒繡文責備地說，「誰叫你成天的說廢話，惹人討厭」！尤光照抗議起來：「廢話，我對你說，我要和你兩個人做夫妻，還是廢話嗎」？舒繡文聽了氣得鐵板着面孔，不做聲響。尤光照又進一步的：「這是件規規矩矩的事，我明天請出兩個媒人來，規規矩矩的向你娘媽求親，到結婚的時候，你要坐花轎也可以辦得到的」，但舒繡文始終不開口，尤光照又碰了一個釘子，毫無辦法，祇得原去嚼餅乾，忽然眉頭一轉，想到一個壞主意，手裏茶杯都來不及放下，慌忙地躡足定到阿寶身後出其不意將他擁抱住：「阿寶姊，讓我香一個面孔」，舒繡文用力推開，反過手來用力給他一個嘴巴，打得又脆又響，尤光照只好撫摸着痛處，呆住在一旁，到舒繡文走出去，他把茶杯用力在地上一甩，算是洩了剛才吃嘴巴的氣憤。

「夢裏乾坤」對於男女傭役關情以及爭分賞金的糾紛，描寫得眞是有趣之極。

高占非等抵青

◎青島一日時與專電：高占非等二十餘人，一日晚乘輪由滬抵青，與王人美等合拍「黃海大盜」。

「搖錢樹」初次試映

根據愛爾蘭名劇「醉生夢死」（原名 Juno and the peacock，有中文譯本，列「世界文庫」）改編的電影，最近已經完成了。這是由歐陽予倩改編，譚友六導演，華安公司的出品。——電影的名字叫做「搖錢樹」。

前天晚上，「搖錢樹」在某戲院作完成後的最初的試映。

那晚到場參觀試片的，多數是聯華製片廠同人，到得最早的是本片導演彌氏及攝影師沈勇石，以及主角李琳，鄭君里，尤光照，韓蘭根，李湘等。

這片子的作風，在國產片中，可說是是獨創一格的。它的故事極其幽默，對於一些醉生夢死的糊塗虫給以非常婉妙的諷刺。它使觀衆在看的時候，禁不住要笑，笑過以後，卻又引起嚴肅的反省。有些地方，看時並不覺得怎樣，但過後略一回想，卻又趣味無窮，禁不住笑出聲音來了。

在「搖錢樹」試映的兩小時中，笑聲差不多沒有斷絕過。——我們可以知道，這是一部怎樣有趣的片子了。

購備華文打字機之良機

千載難逢　欲購從速

對折實售

老牌標準式華文打字機

國幣一百五十元

本公司茲屆創立二十週年紀念爲優待各界惠顧諸君起見特將老牌全鋼字標準式華文打字機每部原價三百元對折發售以申數年來各界惠顧諸君愛護之盛意

外埠關稅運費貴客自理

營業科目

各種華文打字機　辦公室用品　萬能自動鑄字機　各種集合銅模　活版及橡皮印刷機　各種印刷材料　印報捲筒印刷機

大普公司啓

上海廣東路一七〇號　電話　一六五五二號

被酒鐵水受傷之金正順 祖護嫌疑犯

似已私和

案件之發生：似爲妬姦

寧波籍婦江氏（又名阿林）、家住閘家嘴路一百五十一弄廿六號與大連灣路三十三號開設成衣舖之奧籍人陳弟弟姘識有年、陳不時至阿林處留宿、氏以住址附近有同鄉人金正順者、上月廿七晚十時半、出外購物、行至衖口、突被從弄上、不問情由、用硝鏹水一瓶、向其頭部潑澆、受傷呼救、將傷者車送同仁醫院醫治、仲成聞聲到來、凶人已逃避無蹤、當將傷者車送同仁醫院醫治、

傷勢頗重

嗣經劉華探查得陳弟弟有唆使嫌疑、遂協同西探寄往拘拿、陳情虛爬登屋頂隱匿、結果仍被擒獲、解送特一法院、堅不承認、奉諭交保出外、改期候被害人傷愈再核、一昨戴夢鐸推事蒞刑三庭傳審、捕房律師錢恂九起稱、現被害人金正順傷處略愈、不過頸部受創太重、醫生云恐難恢復原狀、而行凶人

無從拘拿

據金正順投稱、與陳弟弟素不相識、阿林與其私姘不知、當時潑硝鏹水之人、不能看明、翌晨八時往醫院忽有兩人到來探視、被告不在其內、證詞非常含糊、似陳方面挽人與渠疏通、詰之被告供、對於金正順余往阿林家時並未見過、求鑒、錢律師稱、本案被害人金正順查並無第二仇人、伊在醫院前稱翌日有二人看他、其一即陳裁縫、穿灰布長衫

灰呢大帽

捕房探員嗣往查抄、果搜獲灰布長衫一件、几拘捕時、被告何匿登屋頂、查斯時被告疑金亦與氏發生關係、現雙方皆稱各不相識、顯係挽人妥洽息事、戴推事諭陳弟弟仍交原保、聽候宣判、

滬閔車客擠 稽查遭毆辱

本市國貨路滬閔長途汽車公司、前日下午一時、由滬開閔之十二號班車駛至縣勵橋站時、司機唐伯韜以沿途上客擁擠、車廂已無立足餘地、因即通知該站阻止乘客上車、以免危險、詎有警士數名不從勸阻、强往上湧、隨車稽查陳學熙見狀、加以規勸、竟觸其怒、合待下班、將陳扭往行凶、並有療養醫院請願警名老萬者、奔出喝打、加入毆擊、乘客目睹不平、群起責難、始得解圍、現悉該稽查將情呈報公司、呈請般局長、查明懲處、以資保障、

誘姦德國少女 俄靑年處徒刑

俄國籍靑年維極納斯基（譯音）、十九歲、住法租界辣斐德路四五五弄內三號、在霞飛路六九八號學習雕刻書匠、於三個月前、將住在莫利愛路一八二號德國女子來奇（譯音・十四歲）引誘成姦、致女珠胎暗結、被其姊察破、詰悉後、令女報告法捕房、派探將維極納斯基拘解特二法院、依法起訴、各情已誌本報、此案業已訊供終結、昨日由陳推事蒞刑二庭判決、維極納斯基姦淫未滿十六歲女子、處有期徒刑六月、

注意 小孩腸胃炎

日來天氣熱度漸高故小孩腸胃炎已有流行其所顯之症狀爲食量減少舌有厚苔或有嘔吐腹瀉甚者有發寒熱及夜睡不寧等狀態而致身體重量日減失去天眞活潑之態其治法應用兒科專藥鷓鴣菜服之自能藥到病除其未染病者亦應服以鷓鴣菜可開胃潔腸則疾病不生矣

宏興藥房啓

滬行南京路　粵港　電話　九五四〇四

少年盜押家產 重利受押四人懲罰

本地人嚴士昌、十七歲、近因私將其家中之道契一紙竊出、托人抵押、得法幣一千二百元化用、被其家屬得悉、據情報告匯司捕房、飭探調查之下、發覺有陳秋園・嚴炳生・金子廉・嚴桂生・計俊才等五人、共同以重利向嚴士昌受押行爲、乃將陳秋園等五人、先後逮捕、幷吊出抵押據及道契、解送第一特院、訊供終結、昨晨由傅琳推事升坐刑八庭宣告判決、陳秋園連續共同乘未滿二十歲人之知慮淺薄、使交付錢財、處罰金一百元、嚴炳生同罪、處罰金二百元、罰金如無力完納、准以兩元折算一日易以監禁、金子廉乘他人急迫及無經驗貸以金錢上取得與原本顯不相當之重利、處罰金三百元、罰金如無力完納、准以三元折算一日、易以監禁、嚴桂生僞造私文書、處徒刑四月、計俊才無罪、僞造簽據一紙沒收、其餘證物附卷、嚴桂生之辯護律師蕭剛請求於上訴期內准予先行交保、庭上准予交一千二百元保出外、停止羈押、

老虎灶老闆 敲詐受刑罰

巳革法捕房華捕華榮昌、住居愛來格路中和堂藥店樓上、現開老虎灶爲業、華身軀高大、常假冒包探、向租界內人民拆梢敲詐、最近高得悉老北門外民國路泰安棧主人蕭國勳有阿芙蓉癖、遂糾黨携帶手銬、至泰安棧指蕭吸煙、並開煙子窠、供人吸食、先將蕭雙手銬住、勒詐五百元、結果經人說情、出資一百〇五元、始將蕭釋放、乃事機不密、被法捕房偵知、將華拘解特二法院、由警務處依恐嚇詐財罪起訴、經陳推事迭次開庭研訊、並傳泰安棧主人帳房茶役等到案證明、華延律師辯護否認、經宣告終結、各情已誌本報、茲於昨日出陳推事蒞刑二庭判決、華榮昌處有期徒刑六月、罰金一百元、上訴期內被告改押看守所、

明星公司出品

程步高　導演　洪深　編劇

夢裡乾坤

談瑛　李麗蓮　黃耐霜　舒繡文　吳茵　王獻齋　譚志遠　謝俊　孫敏　謝雲卿　尤光照　主演

一覺黃粱，歷盡喜怒哀樂諸境・

五更殘夢，顯出貧賤富貴羣象・

・是文彩絢爛的夢幻的錦繡！

・是瑰奇美艷的想像的奇葩！

金城大戲院明日公映

少女投浦 因父失業

寧波少女王秋鳳、二十二歲、家住虹口梧州路合興里一〇三號、於昨日下午六時三十分、至北京路外灘十五號碼頭投浦自盡、經值差巡捕查見、當即救起、車送醫院救治、至其自殺原因、據稱乃父失業已久、生活艱難不得已出此下策、

亂倫 後父强姦女兒

木工尹德興（四十四歲武進人）、偕妻潘氏（四十三歲）、同居於滬西白利南路顧家弄十五號、潘氏於十年前嫁尹時、曾有前夫所生之九歲女孩阿金、携帶過門、在此十年之中、德興工作所入、差堪溫飽、而阿金亦已長大成人、且姿態艷麗、眉目動人、德興垂涎已久、最近乘潘氏有事外出之際、遂將阿金一再成姦强姦、阿金未敢向母報告、直至昨日午飯時、潘氏由外歸來、撞見德興正向乃女調戲、潘氏見德興如此獸行、不禁憤火中燒、遂向彼大聲斥責、阿金更哭訴被姦經過、詎德興反惱羞成怒、將潘氏毆打成傷、潘氏至此、已怒不可遏、遂召到崗警、將德興拘入曹家渡分局、該局以案關父姦其女、倫常大變、又復加暴人身、即一併判解地方法院徵辦、

搶刧包探手鎗 一盜處刑五年

盜匪周友慶・龔少棠・梁炳生等、初無手槍、以洋蠟燭當手槍、本年三月十六日夜間、在巨籟達路上剝猪羅、巧遇法租界捕房一七九號華探高阿毛・覓將該探綁至滬西荒野地方、奪取該探眞手槍、嗣在法租界及公共租界連續犯搶刧案多起、五月間被公共租界捕房拘獲、解送第一特院訊判龔少棠・梁炳生連續强盜罪、其刑期均在七年以上、周友慶處徒刑五年、近經法捕房移提歸案偵查、解送第二特院、亦依强盜罪起訴、該案由廖庭長迭次提訊、被告均供認搶刧不諱、華探高阿毛曾到案供述被搶手槍經過情形、廖庭長核詞、昨日當庭判決周友慶處徒刑五年、龔少棠・梁炳生均無罪、

吳良材著名出品　老小東門內大街　總行南京路拋球場

茶晶眼鏡

●夏令配戴●更爲相宜●

自殺之戴敦榮 屍體已發現

因失歡於岳母妻被領回別居、憤而投浦自殺之太古洋行船務處寫字寧波人戴敦榮、所遺衣服兩件、及小夫婦照片兩紙、已由其父認明屬實、具領回去、家中除老夫婦人外、尚有三妹一弟、莫不悲痛欲絕、而戴妻傅氏、感念丈夫生前恩義、大有我雖不殺伯仁、伯仁由我而死之概、悲泣尤甚、聞者咸爲酸鼻、現死者屍身已於昨晨七時、仍在廣東路碼頭浦面浮起、身上僅剩汗馬夾一件及襪子一雙、其褲子與皮鞋、均已被潮沖落、致下體赤裸、當由水巡捕房派探姚國發、將屍帶回、傳同尸父戴茂林赴南市救生局、於午後報院委官檢驗一過、飭交家屬收殮、

落魄死於弄中 其妻不無可疑

閘北國慶路敦睦里弄內向有一甬人崔紹大（四十歲）棲宿於地上如乞丐一般、詎於前日忽然身死、當有里中熟悉者、謂死者本有妻室、旋代爲尋到其妻毛氏、（卅歲）前來認明、確是其夫、警士以氏衣衫頗爲整齊、何以崔乃落魄而死、盤問毛氏稱、死者平日浪蕩冶遊、害梅毒又不能贍家、氏在法租界做工、當即帶至烏鎭路警所、訊得情節可疑、當解新閘分局核辦、而於昨飭地保報法院請驗、

鎭江將創設 女子浴室

鎭江訊、邑人李某、以時屆夏令、沐浴者雖多、均爲男子浴池、對女子浴室尙付缺如、特集鉅資、於新西門橋河邊（即河濱公園對過）、創設經濟女子浴室、現已籌備就緒、俟執照等到發後、即行開幕營業

風行億萬人家

家庭之中，男女長幼咸知美國加州鮮橘所製之正廣和鮮橘水，爲暑季解渴之惟一妙品，故日常飲之而不倦。

正廣和鮮橘水與正廣和各種汽水齊名，甘芳怡美，精潔無匹，飲之既解煩渴，又極安全，保無霍亂菌或傷寒菌之侵襲，以故暑熱時季，億萬人家莫不飲之。

各處商店均有出售

上海四川路四四號　正廣和公司總經理

市中心各飲食店注意

本公司特委新裕汽水號在展覽會內政德東路三百五十三至三百五十七設立批發處請各寶號就近向該處批購可也

正廣和美國鮮橘水

(3)

投機事業失敗自殺

天蟾舞台職員

…州路…關區…館、前晚來一旅客、自稱爲紹興人謝壽山、年三十七、開就三十四號房間住宿、睡至昨午十二時、未見起身、忽被茶役發覺該旅客在房內吞服安神藥片自殺、當即報告捕房、將該旅客車送醫院救治、中毒甚深、恐有性命之虞、事後查得該旅客眞姓名實爲郭壽山、向在平涼路天寶綢廠爲職員、因素喜經營投機事業、此次在紗布交易所中忽遭失敗、無力自拔、乃出此下策云、

温州班輪走私案 主犯落網

…於上月廿三日清晨、會同海關緝私科人員在十六舖金利源碼頭停泊之温州班海晏輪上、抄出煙土三十包、重約二百餘兩、當時拘獲嫌疑犯茶役定海人姚大泉・餘姚人曾赤堯・揚州人朱元芳・鎮江人何德興等四名、解局究訊、現是案主犯經偵緝總隊人員於昨日上午二時會同崗警在滬南十六舖裏馬路東成里口拘獲、供名許國饒、四十四歲、合肥人、住高昌廟康衢路六號、但供詞狡賴、不肯吐實、暫予收押、俟嚴密偵查、併案訊辦、

離去丈夫重嫁

結果受人之愚 權坊主妨害風化

蔣景曼控於法院

在外和解已漸接近

[illegible]

首都獲巨騙 先後騙取各省京辦事處巨款

胡文農化過易鵬飛童亦新等姓名

曾業大學校曾任軍政機關要職

◎南京中央社一日電、去年十二月及本年三月、魯陝各省府駐京辦事處、先後被人僞造電報、騙去巨款、同時滇省府及第十軍等駐京辦事處、亦發生同樣事、經各辦事處及交部函請憲兵部

查緝 該部乃衛飭所屬、從嚴偵緝、並派員分告各駐京辦事處注意、迨七月一日下午二時許、有化名趙家藩者、僞造川省劉主席電報、向該省府駐京辦事處圖騙、經憲兵部探悉、設法誘捕、訊據供認、原名胡文農、年卅四歲、浙紹興人、曾

畢業 滬某大學、先後充任各軍政機關軍法官秘書科長等職、在京有妾、老母妻女寄居滬、先後化名童亦新易鵬飛、僞造電報、騙得魯省府駐京辦事處千元、及陝省府駐京辦事處千五百元、此次化名趙家藩、僞造劉主席電報、意圖騙款不遂、並經憲兵部

通知 各該辦事處指認屬實、復在其寓所搜出有關名片私章書信及空白洋文發電紙、亞拉伯鉛字多件、聞憲兵部以偵訊終結、該犯係屬普通人民、已移送首都地方法院訊辦、

打嗎啡針破獲

[illegible]

少婦妬恨投繯死

發現丈夫與女性合攝照片

住滬西小沙渡藥水弄七十三號陳金根之妻陳吳氏、二十歲、山東人、前日下午在抽屜內發現乃夫與另一女子合攝之照片一張、即萌厭世之念、懸樑自縊、旋經陳返家發覺、則已氣絕斃命、旋即報告警局轉報地方法院派員前往檢驗屍體、

數十萬神像集中候驗

迎神屢起械鬭流血妨礙治安 駐軍嚴厲取締如違派兵收除

福建泉州

泉州訊、東西佛每因迎神、發生械鬭、近又衝突數次、經當局注意防範、故未釀成大流血、駐泉八十師二三九旅部、爲根絕此種糾紛、昨特訓令各區署、略稱査泉州各鄉鎮、爲迎神而發生械鬭、妄動一切、有礙治安、實爲可惡、着嚴令各區除關・岳・孔聖廟及不可動之泥佛像、其餘各廟大小神像、限本月底、一律搬運至崇福寺集中、聽候本旅長點驗、如有不遵、立即派兵毀除云云、各區署奉令、昨已嚴飭各聯保主任、轉飭各保甲長、迅將轄境內各廟大小神像限一律於本月底、搬運至區署集中、然後送本市東門外崇福寺、聽候錢旅長點驗、查泉各鄉鎮民衆、迷信之深、各鄉鎮除供奉「境主」外、家家戶戶均供奉土地觀音等佛、統計全縣大小神像、當在數十萬、又石獅城隍、廢歷五月廿八日誕辰、一般神棍鼓動大舉慶祝、訂廢歷廿六・廿七・廿八三天熱鬧、並將擇期取火、此事自經報上披露、軍政當局、已飭所屬嚴加取締、駐軍二三九旅部、將派兵一連、前往取締、如有若何舉動、將予拘捕、昨第三區長張修爵、特召集當地之聯保主任、及城隍廟董事王顯讓、到區訓示取締、而當地一般商民及神棍、以集衆石獅之夢、將成泡影、甚爲失望、

無敵牌牙粉

擦面牙粉 此種牙粉以炭酸鎂爲主體質極輕含有至馴之臉性能免口臭不傷牙磁用以擦面並能免除一切油光暗瘡及皮膚瘰癧諸病尤爲學校家庭所愛用

前門牙粉 此種牙粉係爲愛用泡沫而涼爽者所特製仍以炭酸鎂爲主絕對不含肥皂故無害於口腔但因內含水果鹽及雙硼酸鈉故不能用以擦面

黑牙散 此種牙粉專爲年深日久之烟牙或肝火焦黑者擦用數次即能顯白但粉質略粗故擦時有沙沙之聲易損牙齒不可常用

雪齒粉 此種牙粉爲南洋僑胞所定製因南洋土著間有以樹皮草根擦牙者極不合衛生且違反學理故由本社定製本品質地細膩而上口爽快倍常去垢極速

家庭工業社出品

發行所 上海南京路三〇七號 門市部 上海小西門蓮菜市場

各埠均有出售

太保阿書手下匪徒 盤踞江浙交界一帶

嘉善訊、縣屬三區西塘第七隊水上公安局（卅日）據人密報、金家灣附近澱山湖地方、有大幫土匪盤踞該處、行刧來往船隻、朱隊長當即率隊坐駕汽輪並帶槍械數艘前往、詎該處湖面廣闊、時匪已逃、遙遠可見、朱隊長追擊、約一小時而返、現探悉該幫土匪係前太保阿書部下頭目大麻子所帶、共有匪六百餘名、槍械二百餘支、且有手提機槍三支、現朱隊長已行文江蘇隊部、請剿實行會剿、

學跳舞染摩登惡習

糖果公司老闆欲與姘婦脫離 少婦朱秀英提起反訴

指金益賢始亂終棄

愛文義路一六六號元茂糖果公司主金益賢（廿八歲勤縣人）、在地方法院訴其姘婦朱秀英（廿三號）、謂於民國廿一年間起、與被告發生關係、翌年即生一子名金金龍、現已四歲、現因秀英學舞、致染摩登習、目原告爲

寒酸 屢欲脫離、本年五月一日竟携子捲逃、經報警控於檢察處、奉不起訴處份、應先解決民事、故請判與秀英脫離關係、而將金金龍交還領回等語、昨經廳庭長續訊、朱秀英亦延律師提起

反訴 詞金始亂終棄、請求判令贍養七千二百九十六元（每月三十八元至小孩二十歲爲止）、略謂於十八歲時、由同居房客介紹、與金相識、當時渠稱並無妻室、反訴原告年輕識淺、被其奸污、因懷孕催其舉行婚禮、始稱已有妻室、一再拖延、向之交涉、

絕跡 不來、至五月間、不得已遷居大夫坊、然仍由他出面租賃、而小孩已四歲了、他有妻有子、如何能給他領去、現尚欲其贍養費每月三十八元、共算十六年等語、官曰、反訴部分訟費如何、朱之律師稱、反訴原告異常困苦、請求訴訟

救助 官即當庭裁准救助、於是再訊金益賢、供與秀英是在先施影戲場相遇的、她與一小姊妹同行、我偕友同玩、發生關係的、我曾至她家、她母讓揭於我們的、她是五月一日走的、尋不着、至六月二號在老白渡途遇其父跟蹤至大夫坊始行尋見、至此官諭一方在外和解、一方尚須調查、本案改期再訊

投浦遇救 貧遺回籍

寧波旅滬同鄉會昨接市公安局函、並送來投浦男子一名、即經該會遣送回籍、茲探錄公安局原函如下、案據本局轄區滬浜警察所解送意圖自殺人王元臣一名來局、經詢據述稱、年四十歲、寧波人、因鄉境生活困難、來滬謀事未成、川資用罄、投浦自殺等語、據此、查核尚屬實在、情殊可憫、用特備函將該王元臣一名、送請查收、希即設法遣送回籍、以免流落、而全救濟、至級公誼、

索欠未得 身中三刀

寧波人徐順富、年二十五、業殺鴨、家住南市平安街三十一號、昨日下午五時…附近向友人…欠、…徒衆人、從背後奔來、出刀向徐之背部亂砍、傷中三刀、行凶人逃逸、徐受傷倒地不省人事、經黃家渡警局聞訊、派警趕到、將受傷人車送醫院醫治、

西門汽車傷人

[illegible]

盜刧開槍拒捕

歐嘉路

幸未傷人結果拿獲一盜

昨晚八時二十五分、虹口歐嘉路附近某村一家無門牌平房之某姓家、突來盜匪五人、一執手槍、闖入內室、嚇禁事主聲張、刧去國幣百餘元、盜得贓後、即奪門逃逸、附近崗警聞警立即趕至、與盜相値、一盜即舉槍開放拒捕、該捕亦即發槍還擊、雙方均未命中、結果當場拘獲一盜、並抄得手槍一支、當即帶回捕房、押候今晨解法院究辦、

未能生育遭虐待

信大行主人之妾准脫離 贍養費部分上訴令和解

寧波路浙江路口十八號信大行主顧遠炳、於前年九月間、憑謀納盛澤女子周文英爲妾、與其大婦同居、初尚愛好、旋因周女未曾生育、乃遭顧之虐待、任意打駡、不堪其苦、乃具狀向第一特院民庭、請求與其夫顧遠炳脫離家屬關係、并請一次給付生活扶養費每月國幣五十元、自民國廿六年四月九日起至四十六年四月八號止、共計二十年總計一萬二千元、初審判決周文英准與顧遠炳脫離家屬關係、原告其餘之訴駁回、茲周文英對於扶養費一層、表示不服、延錢興中律師向高二分院民庭提起上訴、昨晨由王推事特開調查庭審理、先由上訴人代理律師錢興中陳述上訴意旨後、庭上乃勸令雙方律師出外試行和解、並諭本案改期再訊

爲爭一尾魚 毆死阿兄

嘗塗訊、本邑東鄉十五里之藏溝橋鎮第一區九十保境內、前晨（二十八）、有漁人取蝦時、獲白鰱一尾、重約斤許、純農民劉光釗以銅元十枚購買、詎爲劉兄光銓（四十歲）所見、覓強行携魚而去、但因家中送壹疹娘娘、俗例葷腥不得入門、故暫放門外、此際其弟追至、向乃兄交涉、致發生衝突、當時經鄰友勸開、光釗比至厠所中擦糞、乃兄一時怒氣難平、又奔趕前來、扭毆光釗、光釗抵抗、覓持扁擔猛擊乃兄背部、受傷極重、旋即斃命、其母楊氏當晚即偕死者之妻芮氏來城、投縣府喊控、

大木橋路 卅餘人毆鬭

昨晨八時許、南市大木橋路突有卅餘人互相扭毆、當經崗警瞥有章發覺、電告新西區警察分駐所、飭派長警馳往彈壓、當場拘獲九人、一併拘入西門分局訊究、九被告爲合肥人沈小山・王少卿・楊寶生・顧憲泰・（以上均爲織布廠工人）、常州人錢叔良・錢周氏・錢叔炳・錢永福・錢叔明・緣該案起因、爲錢叔良之子永福及幼弟叔明・在門外篩玩煤屑、致污顧憲泰之衣服、爭毆、持磚石猛擲、孩未中、後由孩哭訴於母、前經交涉、致起衝突、該局以案關傷害、隨即備文解送法院核辦、

法金價規定

每公斤為二八九五九佛郎

◎巴黎一日路透電、黃金牌價現已規定每公斤為二八九五九法郎、等於英金一鎊合一二八・七五法郎之匯價、（尚有詳情載第八版）

法外滙猛跌
佛郎合英鎊 跌至一百廿九
各項證券價格均上漲

◎巴黎一日哈瓦斯電、財政整理法案成立之後、此間交易所已於本日復業、佛郎英匯開盤時、合一百二十三佛郎又二十五生丁、美匯合二十四佛郎又九十生丁、旋於午後一時半、跌至一百二十九佛郎、二十六生丁、收盤時英匯回漲、至一百二十八佛郎又九十三生丁、美匯則跌至二十六佛郎又六生丁、此項匯價、以與六月二十八日收盤時相較、約跌百分之十二、此外證券交易所各項證券、均見上漲、平均約百分之十、尤以外國證券為甚、玆將各項主要證券市價列後、

證券名稱	六月廿八日收盤	本日收盤
法蘭西銀行股票	六・三二五佛郎	七・四〇〇佛郎
荷蘭王家煤油公司股票	五・三四〇佛郎	五・九〇〇佛郎
蘇彝士運河股票	二五・五〇五佛郎	二七・五〇五佛郎

◎倫敦一日路透電、今晨外匯市場開始營業後、經紀人與持銜間佛郎價格之電話[illegible]、但多數未曾成交、最初賣方報至、故價格[illegible]、[illegible]於法幣一百廿三佛郎合英金一鎊左右、但未幾[illegible]、投機家爭先賣出、[illegible]愈接愈厲、其故以官場未嘗有援助佛郎之舉動也、價乃迅速下趨、降至一百二十九、後時有起落、然總在一二九與一二七之間、查星期一日收盤價格為一一〇・五三、消息靈通方面、對於佛郎前途、不願加以批評、但以法財長龐萊[illegible]貨幣之程序在原則上、固屬良好、但結果如何、則要於此原則之運用也、

◎紐約三十日路透電、今日佛郎現貨之第一次成交價格、為美金四元、合法幣一百佛郎、成交數量甚微、純為商業用途、後缺方稍有補空者、有數家銀行掛牌、每百佛郎合美金四元一角三分、至四元一角五分不等、

閩建廳一職員被捕

◎福州一日電、建廳職員[illegible]、昨深夜由[illegible]中出[illegible]

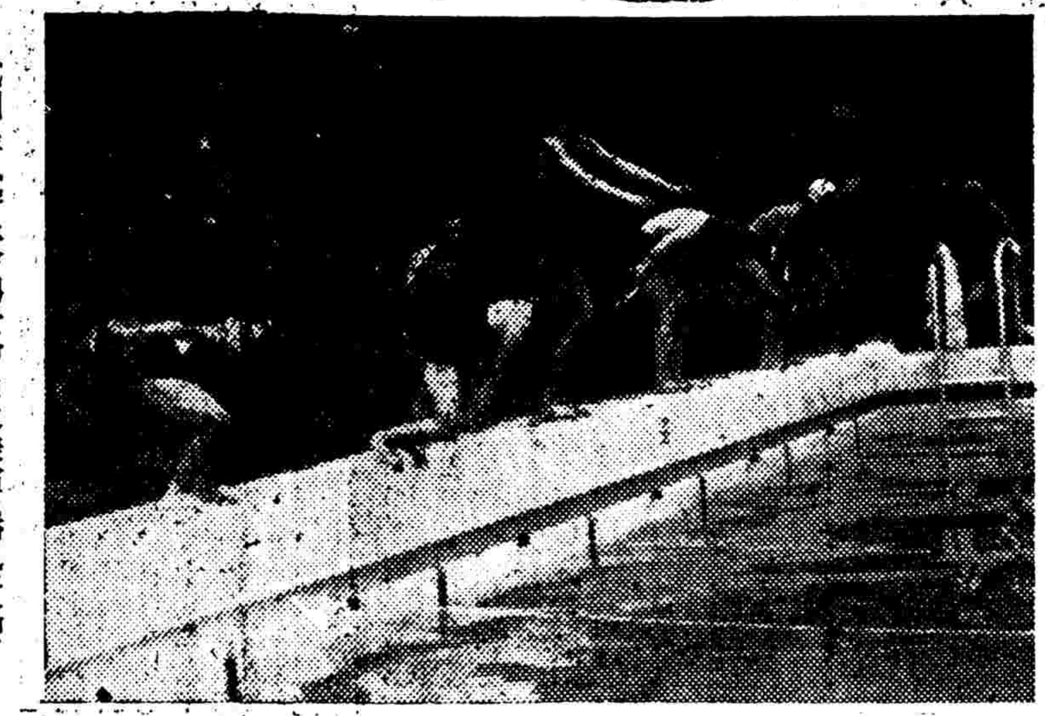

杭州長風游泳會男女會員之表演（潘鳳子攝）

黑龍江上日俄衝突
局面仍緊張
日四相議決準備開始善後談判
俄方宣稱日偽艦一艘被俄擒獲

◎東京一日中央社電、關於日蘇砲艦在黑龍江堪察貢島附近衝突事、日外務省宣稱、希望蘇聯政府迅速撤退集中於該處之軍隊與砲艦、以免使局勢更為嚴重、蘇聯政府態度仍不明、據一般觀察、堪察貢與柴那摩哈兩島本身不致變為嚴重之問題、因該兩島每年有九個月均被水淹、再則其面積甚小、幾無軍事上與經濟上之價值、目前所爭論者、為島嶼附近水道之航行也、根據日蘇水道協定、分界線係位於黑龍江水面之中、其北屬於蘇聯、其南則屬於日「滿」、現時該島嶼南之河流甚狹隘、僅北部宜於航行、因此糾紛發生、目前問題之重心、繫於雙方是否遵守日駐俄大使重光葵與蘇聯外交人民委員李維諾夫會談時所商定之條件、而按規定彼此均撤退軍隊與戰艦、從一般局勢觀察、兩國似不擬對此島嶼與航線擴大爭辯、而致發生嚴重之破裂也、

日四相會議 決定態度

◎東京一日中央社電、日首相近衛、外相廣田、陸相杉山、海相米內、今晨十一時舉行四相會議、討論關於堪察貢事件之善後方策、外相廣田報告日駐俄大使重光葵於今晨一時起、與蘇聯副外委斯托莫涅科夫作三小時談話之情形、據聞會議決定採取不擴大緊張局面之政策、倘蘇聯立即撤退武裝軍隊、日本亦準備開始善後之談判、而以恢復原狀為前提云、

◎東京一日同盟社電、今日近衛首相邀請廣田外相・杉山陸相・米內海相等來邸、召開四相會議、首由杉山陸相說明最近「滿」蘇邊界糾紛之經過及此次甘雀貢事件之實地情報、其次由廣田外相詳細報告在莫斯科由重光大使與李維諾夫即蘇聯外交人民委員之會見、及其中心交涉之經過、對於日本方面根據上項情形之對策、加以各種協議、結果、認為此次擊沉蘇聯砲艦之事件、關係因蘇聯方面之非法射擊所惹起、日方迫不得已、乃採取自衛手段、總之、此種事態之造成、實由蘇聯方面敢於非法越界進兵黑龍江上之兩島為其原因、且蘇聯約以迅速撤退該兩島之部隊承認恢復原狀於前、而自食其言、並未見諸實行、在日本政府、仍應以即時撤兵恢復原狀為解決此案之條件、至於莫斯科方面外交交涉之推移、決計嚴重監視之、四相對於此事之意見、業趨一致矣、

杭州公衆游泳池行開池禮之長風會兩女會員立者錢消明・坐者賴玉琴・（潘鳳子攝）

重光葵不否認 即將宣戰

◎莫斯科一日國民新聞社電、日本駐蘇大使重光與蘇俄外長李維諾夫交涉二日之後、聲稱爭議中之黑龍江二島上、蘇俄軍隊如不撤退、日本即將「採取應付辦法」、重光氏並稱蘇俄已在黑龍江中集中小砲艦三十艘、岸上亦有大軍雲集、而偽「滿」方面僅四五師團、現在關於昨日蘇俄砲艦被沉之報告、並無新消息、重光大使向報界稱、彼深信蘇俄必能撤退軍隊、並否認已向蘇俄提出最後警告、聲明如不撤退、即將宣戰之說、重光氏謂日本僅承認一八六〇年中俄條約中所載明之蘇「滿」界線、不能承認俄方提出之該約秘本、有紅線標明兩島屬俄境、

◎莫斯科三十日同盟社電、蘇聯政府三十日傍晚、要求重光大使談判甘雀貢島問題、重光即於下午七時半、派宮川一等書記官赴蘇聯外交部、會見新任駐日大使柯賓洛夫斯基、柯氏關於本事件指摘日「滿」兩國軍艦轟擊蘇聯軍艦以致乘員之中發生多數死亡或受傷者之事、對提出抗議、宮川對此說明蘇聯軍艦越境入「滿」領並非法掃射之事業、加以反駁、並提出抗議、兩人會談達一小時、然未得要領、今後似由兩國外交機關繼續談判此問題、

雙方均提出 嚴重抗議

◎莫斯科一日同盟社電、駐蘇日大使重光葵接到外務省訓令、即於一日午前零時、至外交人民委員會晤史托摩尼亞可夫次長、對於甘雀貢事件提嚴重抗議、史次長亦表明蘇聯政府之見解、會談前後達三小時、至午前三時、重光大使方辭出、復於當日午後趨訪外交人民委員長李維諾夫、對於黑龍江岸之撤兵問題、再度協議、

俄艦被擊後 死傷五人

◎莫斯科一日塔斯社電、六月二十九日日偽砲艦一艘開至黑龍江西策夫斯基島（中奴卡島）附近、向蘇聯哨兵開火、蘇方還擊後、日偽軍即由滿岸開砲轟擊在蘇聯江岸游弋之蘇砲艦一艘、結果該艦損壞、船員死二人、傷三人、日偽砲艦即為蘇聯哨艦所擒、帶至蘇岸、（本文未完轉入第八版）

孔祥熙與畢德門續議
中美財政關係
孔對白銀問題似不擬採取任何行動

◎華盛頓一日國民新聞社電、參院外交委員會主席畢德門、今日向美聯社宣稱、中國財政部長孔祥熙自歐遊美、志在研究國際貨幣全般狀況、余信孔氏對於白銀狀況完全滿意、並謂「中國近來已有顯著之進步、其經濟狀況與其貨幣狀況實互相映證、據余所得印象、孔部長對白銀問題似不擬採取任何行動」云、

◎華盛頓三十日國民新聞社電、中國財政部長孔祥熙、今日曾與參院外交委員會主席畢德門會議二次、事後二氏皆表示意見、謂「中美兩國之財政關係、非常滿意」云、至於孔氏在此與美國官場之談話、似皆為交換意見、美國政府亦並無[illegible]動、蓋美政府認目前無此必要云、

美財長招待宴

◎華盛頓三十日國民新聞社電、美財長毛根韜今日設宴招待中國財政部長孔祥熙、孔部長與美國務部長赫爾・參院外交委員會主席畢德門、中國駐美大使王正廷及衆院外交委員會委員勃羅、均發表親善意見、王大使並應孔氏之請、將中國經濟進步、尤其公路建設情形、摘要報告、中國大使館舉行園遊會招待孔部長、被邀者八百人、但因天雨、參加來賓僅四百人、孔氏今日復赴財政部訪財長毛根韜、以示謝意、洲際銀公司總理摩根今午亦設宴款待孔氏、美國海陸空軍司令均被邀作陪、

孔向報界談話

◎華盛頓一日國民新聞社電、中國財長孔祥熙今日向報界發表談話、代表中國政府、稱謝美國進出口銀行、貸款中國、購買機車、謂中國歡迎美國此後與華合作、並稱道進出口銀行之遠大政策、蓋贊助美國出口商家、即所以發展其國外貿易也、孔氏對美國前派遣進出口銀行總裁比爾遜赴華搜集中國經濟建設貿易之重要材料、亦表感謝、孔氏並謂中國即將實行新五年經濟建設計劃、需用美國機器及其他生產工具甚多、是以美國實業家及出口商家、頗有對華發展之可能、孔氏並提及以前中國與進出口銀行之交易、如棉麥借款、對兩國均有裨益、此次交易成功、實為該銀行與華合作促進實業建設之初步、並信此項發展、於中美兩國均屬有利云、

好萊塢新星Jean Fontaine及Phil Hoston戲水時的健美姿態。

桂財政原則商妥
宋子文抵廬
謁蔣報告整理經過

◎廬山一日中央社電、宋子文偕貝淞蓀於一日下午由桂飛抵潯、當即登山、五時許到達、譚炳訓等往迎、宋氏抵廬後、即赴蔣委員長私邸晉謁、報告整理粵桂金融經過、據悉、宋氏在桂與李宗仁・白崇禧・黃旭初所商洽之整理廣西財政問題、結果頗為圓滿、原則已商妥、俟擬成方案、經中央核准後、即可施行、

不明國籍之
七戰艦西海示威
英法仍繼續努力維持西亂不干涉政策
艾登等反對承認西國民軍為交戰團體

◎瓦倫西亞三十日中央社電、共和政府國防部頃發表公報宣稱、昨日晚間十一時、有不明國籍之軍艦七艘、在地中海西屬巴里利克群島瑪洪地方附近拉蒙納要塞前海面、舉行示威、

小組委會

◎倫敦一日中央社哈瓦斯社電、關於西班牙海面監察問題、英國負責人士以為不干涉政策所遭遇之危機、即將達到最高峰、英法兩國所提出之新計劃、英國政府雖曾向德義兩國、迫切要求加以接受、終必為各該國所拒絕、不干涉協定、亦必因而宣告廢止、至關整委員會所屬小組委員會、定於明日開會、賡續討論此項新計劃、德義兩國屆時若不提出對案、委員會主席即英國外務部次官樸萊茅斯勳爵、即當要求以此項計劃提付表決、似此、德義葡三國、大抵將投票加以反對、或且聲明退出不干涉協定、亦未可必云、此在英國內閣少數閣員、仍主張承認西國內戰當事雙方為交戰團體藉免危機

門野暢談
中日關係
中國繁榮與日本興亡有關

◎柏林一日中央社哈瓦斯電、國際商會聯合會、第十屆大會、業已決定在日本東京召集開會、日本首席代表門野重九郎、（即歐美各國經濟考察團團長）頃向哈瓦斯社訪員發表談話、表示欣慰、並提及中日兩國關係云、「中國行政院長蔣介石將軍所成就之統一事業、價值之大、吾人深所欽羨、並切望中國安靜繁榮、此與英國從同、中國乃係日本商品主要市場、中國之繁榮、實與日本興亡有關」、日本對華態度、近已趨於緩和、職是故也、門野繼又談及國際對華貸款問題云、「英法兩國若以款項貸予中國、日本亦當出而參加、但日本並非富有之國、僅可供給少數款項」、至日本在經濟上之意圖、外國友人均能知之、「昨日余在國際商會聯合會上、對於各種經濟的國家主義、均表示反對、並堅主廢止關稅壁壘、而贊成門戶開放主義、日本為減少失業計、不得不為本國商品覓求出路、因而採用廉價求售辦法、但並非虧本出售之謂」、最後門野對於國際上成立聯合經營機關之議、表示反對、

川康各軍將領
迎何入川
何俟摒擋就緒即啓節

◎南京一日中央社電、自川康整軍方案正式發表後、川康各軍將士無不一致表示竭誠擁護、尤其民衆與論方面、咸認此舉為四川唯一之出路、蓋惟有切實整理軍事、使川康軍一律國軍化、然後川康之政治能走入統一正軌也、日昨國府明令發表何部長應欽為川康軍整會主任委員、顧祝同・劉湘為副主任委員、及賀國光以下十九人為委員、川康各軍將領為一致歡迎、連日各軍駐京代表紛紛往謁何部長、請其早日命駕入川、主持整軍事宜、劉主任湘・鄧軍長錫侯・劉軍長文輝等、亦均先後來電表示歡迎、並謂準於五日以前到渝、出席整軍會議、聞何部長接到各將領來電後、亦已份別作覆、擬俟京中事務摒擋就緒、即行啓節赴渝、預定在渝勾留至多一星期、便可回京、所帶隨員極為簡單、僅必要之人員數員云、

劉湘四日赴渝

◎成都一日中央社電、劉湘一日午在綏署接見由綿陽抵省之四十一軍長孫震、劉並定一日晚延見在省各軍長談話、交換關於整軍之意見、劉定四日晨由省乘車赴渝、因新病初愈、不能受飛機之激盪也、在省各軍長唐式遵・潘文華・王纘緒・劉文輝・鄧錫侯・連同一日返省之孫震・李家鈺・準三日乘中航巨型機飛渝、劉航琛奉劉湘命、於一日晨乘中航機由蓉飛漢、迎何應欽・顧祝同、

何顧定期赴牯

◎南京一日中央社電、何應欽定三日晨由京[illegible]潯轉廬、謁蔣委員長請訓、謝鍾元等隨行、聞何在廬公畢後、即下山赴潯飛渝、主持川康軍整委會首次會議、一周內即返京、顧祝同二日可由滬返京、將與何同行、又張群・鄧琳・徐堪一日晚宴何顧、王纘緒・蔣作賓・何廉・陳行等均被邀作陪、主人方面、因張徐為川籍、鄧係在川所生長、席間對何此次赴川之重要、致誠摯之歡迎、

許世英訪王外長
川越明日赴京

◎南京一日中央社電、駐日大使許世英、三十日在滬與甫自東京返任之駐華日本大使川越茂會晤後、當晚即偕秘書貴伯度、搭乘夜快車來京、一日晨七時到達下關車站、許大使下車後、即赴首都飯店休息、旋出外訪友、上午十一時偕秘書貴伯度到外部分訪王部長及徐陳兩次長晤談一切、據語中央社記者、本人在滬與川越會晤、純係私人拜會性質、川越表示日方甚望余能早日返任、但余因健康仍未全復、遵醫囑須多作休養、故何時前往、現尚未定、余二日返滬、廬山亦暫不擬前往、記者詢川越來京期、據謂川越定三日由滬來京、稍留即行北上等語、又電、王外長定二日晨八時乘吳淞輪由京赴潯往牯、謁蔣院長報告部務、聞王將留山辦公、

蘇俄清黨運動
仍積極進行

◎莫斯科一日中央社路透電、蘇聯清黨運動中、最後被清除之一份子、為烏斯貝基斯坦總理柯賓沙葉夫氏、此人被逮後、復有蘇聯其他三共和國之總理亦被除名、[illegible]均[illegible]反革命、[illegible]及托洛斯基派等、

法爾希滿林之役

▼…英拳擊界堅持成議

認爲世界爭霸戰

但法爾忽聲稱退出

你猜乃淘都是爲錢

◎中央社倫敦卅日路透電、不列顛拳擊理事會今日會議三小時、決定對不久即將舉行之法爾與希滿林之比賽、承認爲世界錦標爭霸戰、彼等所持之理由如下、去年希滿林與喬路易士比賽時、曾被承認爲世界錦標爭霸戰之預賽、希滿林既勝此戰、自爲向錦標保持者勃拉道克之合法挑戰者、現勃拉道克已被喬路易士擊敗、故希法之戰、應承認爲世界錦標爭霸戰、

◎國民海通社倫敦一日電、英國重拳擊錦標法爾、今日忽聲稱退出與希滿林之世界錦標賽、而改與路易斯對抗、其管理員希羅德利勃向記者發表申明、謂法爾之退出、係因發起人克利琪里僅許予七千五百鎊、而許希滿林以兩倍之數、因之憤而出此、拳擊界人士、對於法爾在英國拳擊當局、方承認此次比賽、爲世界錦標賽之際、忽然退出、深爲驚異、

◎國民海通社一日倫敦電：法爾之經理人勃羅特里勃聲稱、法爾與希滿林之比賽、確已不能舉行、法爾將與喬路易士比賽、可獲較多之酬報云、英國拳擊界、以爲此項聲明之目的、在催促世界重量級拳擊錦標賽之經理人、將法爾應得之七·五〇〇鎊之數額增加、因法爾決不致破壞其合同、使英國拳擊當局敗壞其資格也

惠勃爾登男子單打

果剩勃琪克拉姆

中央球場壁上觀者萬四千人

◎惠勃爾登卅日中央社路透電、今日雖陰霾滿佈、狂風時作、但因男子單打舉行半決賽、故蜂擁至中央球場作壁上觀者、達一萬四千人之多、果如意料所及、勃琪與克拉姆分別擊敗其對手、奪得決賽權、將作最後角逐、而定錦標之誰屬、兩組結果如次

勃琪（美）[illegible]派克（美）

克拉姆（德）[illegible]奧斯汀（英）

克奧鏖戰

克拉姆與奧斯汀兩雄相遇、奧雖敗北、但劇戰殊烈、歷二小時廿分鐘之久、尤以第三盤戰情最爲緊張、奧先以三比〇領先、但克拉姆一鼓作氣、竟連勝四局、反以四比三超出、旋又得一局成五比三、奧斯汀究屬名將、不甘屈服、破釜沈舟、節節反攻、此時克之反手回擊、不甚準確、致被奧漸漸追上、而成七比六克領先之局面、奧再接再厲、連下兩局、再以八比七超出、旋又成十比九及十二比十一、此時奧有兩次再得一點、即可勝此盤、但未能成功、戰至十四比十二、始告勝利、至第四盤、奧大不支矣、旣而第五局而已、結果克拉姆以三比一淘汰奧斯汀、

勃派交鋒

派克雖被勃琪淘汰、但自開賽以來、能勝勃琪一盤者、派克尙係第一人、亦足自豪矣、派勝第一盤後、鋒頭甚健、在第二盤中、先後以二比一、及三比二領先、此時勃始奮其雄威、節節前進、以旣制之姿態、克服派克、

▽男子雙打

◎男子雙打、權克組擊敗英國組、得半決賽權、結果如次、

[illegible]

▽混合雙打

[illegible]

◎以上勝利之各組、均得半決賽權、山岸與紐塞爾組擊敗威爾特與灰脫賽許組、殊出意外、蓋威灰二人爲預定之種子選手也、日本秩父宮親王及駐英大使吉田茂曾蒞臨此場參觀云、

▽女子雙打

[illegible]

◎安丹組擊敗種子選手傑史組、亦爲意外之作、値此場爲女子雙打之第三週、

南華在西貢三勝一和

（西貢通信）南華體育會南遊足球隊、在西貢四戰四勝、十九日以四對一挫西貢冠軍隊、二十日以五對〇勝新光、（黎兆榮三球、陳德輝二球、）二十三日夜戰西貢警察、以四對四和、（李惠堂二球、黎兆榮・馮景祥各一、）二十八日以二對一勝西貢南圻隊、（馮景祥・黎兆榮各記一球、）是日戰情劇烈、各將表演精彩、該隊在西貢比賽完畢、今日乘輪赴暹、比賽四場、然後經吉隆坡檳榔嶼而至爪哇、

簡易足球

▽星六秩序

[illegible]

西巴斯克足球隊戰勝列事故動隊 [illegible]

全運籌委會接收場地 [illegible]

市國術館辦暑期班

[illegible]

注意小兒夏令健康

世代相傳之警言謂夏令乃小兒健康之最危險季節[illegible]然今則不然其危險之究竟不難解釋夏令食物易壞偶一失察[illegible]矣對付此種危險之發生許多家庭均以選擇自己藥片爲可靠妙品可用以防範可用以治療良以此片功能健內腑掃腸積使病邪莫入其所含質料純淨和平爲治療便秘發熱食積腹痛嘔吐泄瀉傷風咳嗽出牙齒痛各症之良藥凡欲兒童免夏令疾病者其勿忽諸

各藥房有出售或逕向上海江西路四五一號韋廉士醫生藥局購買每瓶法幣七角六瓶三元五角郵力不取

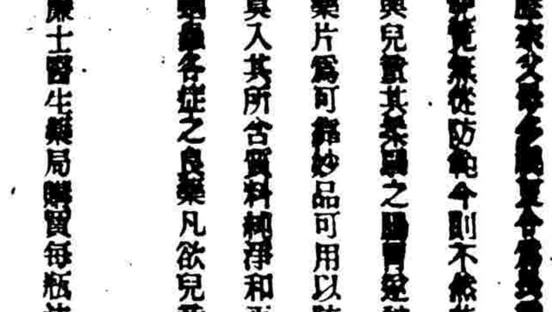

國民政府衛生署許可證成字第六二七號

明日賽紡雙打

康悌　對　優游　在康悌
新生　對　梅廬　在新生
夏村　對　愉快　在夏村
中央　對　西區　在中央

草地網球甲組結果

康悌會　勝　新鋒會　十三對二
日本會　勝　北草地　七對五
法商會　勝　[illegible]　八對七

市一業餘網球

▽昨賽結果

[illegible]

▽明日秩序

[illegible]

本市參加全運會

明日起田徑預選

兒女英雄達百五十人

然亦有漏網香舟之魚

◎市府十週紀念田徑運動大會、定於七月九十兩日下午二時至四時在市體育場舉行、參加運動選手除華人男女健兒外、並邀請滬上西人好手參加、每項比賽均爲決賽、華人選手產生方法、除前由中華田徑委員參酌已往各大運動會、成績選定者外、決定明日上午九時起在市體育場舉行預選、查男女報名參加預選者達百六十餘人、所用號布定於今日下午三時起在市體育場指導組分發、玆錄明日預選秩序及運動員號碼對照表於後、

諸位職員

[illegible]

健兒一覽

[illegible]

明日秩序

（上午九時開始）

一　四百公尺（預）男
二　跳高（決）男
三　鉛球（決）女
四　標鎗（決）男
五　百公尺（預）男
六　百公尺（決）女
七　鐵餅（決）女
八　千五百公尺（決）男
九　跳遠（決）女
十　二百公尺（預）男
十一　鉛球（決）男
十二　高欄（預）男

（下午一時半開始）

一　中欄（決）男
二　五十公尺（決）女
三　百公尺（決）男
四　撐竿跳高（決）男
五　跳高（決）女
六　鐵餅（決）女
七　八百公尺（決）男
八　壘球擲遠（決）女
九　百公尺（決）男女
十　三級跳（決）男
十一　高欄（決）男
十二　低欄（決）女
十三　跳遠（決）男
十四　四百公尺（決）男
十五　標槍（決）女
十六　五千公尺（決）男

（附）一、十項五項不比賽、二、長距離跑凡報名三千公尺萬公尺者、均編入五千公尺比賽、

杭州公衆游泳池開幕

杭州訊、杭州公衆游泳池、除省立體育場設置之西湖游泳池外、尙無其他處所、杭州市政府爲謀市民衆健康計、特利用玉泉泉水、在玉泉寺山門前、建築一游泳池、自春初動工、業已完成、池長五十公尺、寬十四公尺、白石池底、一面可吸引山泉、一面可灌用自來水、計費幣三萬餘元、業已工竣、乃於昨（一）日上午九時、舉行開幕典禮、由市長周象賢報告、並蕉政長官演說、十時半、由長風游泳會女會員錢清明賴玉琴行下水開池禮、全場鼓掌仲賀、次由長風會男女隊員表演各項泳式、外賓來場觀者甚衆、至十二時、始告禮成、至浙江全省運動會游泳比賽、亦將於本月九十兩日、在該池作游泳預決賽云、

陸漢俊壓到陳兆文

全運男子乒乓預選

兆文表演出色雖敗猶榮

◎本市參加全運男子乒乓預選、前（卅日）晚係第十日複賽、觀衆擁擠異常、乒乓小明星黎鐵、亦到場參觀、由劉克仁担任裁判、陳霖笙在旁察看各人技術與戰績之優劣、以備報告選委作選拔參考、各組戰情以末組陸漢俊戰陳兆文・最爲劇烈、二人球藝難分軒輊、打來精彩百出、博得彩聲不絕、陳因失去可勝而不勝之兩盤、卒以一比三受挫於陸漢俊・陳雖告失利、然其表演極出色、頗爲百餘觀衆讚賞、可謂雖敗猶榮矣、再林榮基・張聲榮二人昨戰之勝利者、定於今晚八時在廣東會與朱葵生舉行決奪資格賽、玆誌錄前晚成績如后、

朱葵生勝姚冠凡　姚乘楫
鄒國軺勝林榮基　三－一
張運生勝王蕙章　三－一
歐陽維勝鄒國賓　[illegible]
姚冠凡勝林榮基　三－一
陸漢俊勝陳兆文　三－一

◎本市預選乒乓以來、複賽已將完畢、評判陳霖笙・經十日御驗之經過及愼密考察所得、對於獲得資格賽權之十員選手中最有出席代表之五人預表其評語如下、

陸漢俊　[illegible]
鄒國賓　[illegible]
歐陽維　[illegible]
陳兆文　[illegible]
張運生　[illegible]

學習游泳溺斃

[illegible]

最後消息

惠勃爾登女子單打決賽

朗德將戰傑士喬斯卡

◎中央社惠勃爾登一日路透電、惠勃爾登網球錦標賽女子單打、今日舉行半決賽、波蘭網球台杜傑士喬斯卡女士、擊敗美國選手瑪布爾女士、結果如下

傑士喬斯卡（波）（八－六）（六－二）瑪布爾（美）

◎中央社倫敦一日路透電、惠勃爾登網球賽女子單打半決賽、另一組英國朗德小姐擊敗法國瑪多夫人、朗德將與擊敗美國瑪布爾小姐之波蘭傑士喬斯卡小姐爭奪錦標、

朗德（英）（六－四）（六－一）瑪多（法）

比賽概述

傑士喬斯卡與瑪布之戰、殊爲劇烈、傑之反手切球頗爲有力、使瑪錯誤百出、第一盤瑪曾以五比三領先、且再得一點即可勝此盤、但傑鎮着應戰、凡瑪擊來之球、均能還過、挽救危局、卒以八比六反勝此盤、至第二盤傑勝來甚易、

◎朗德與瑪多之戰、雙方多在底線對擊、朗德之臨卒高距球、及準確之步位較勝瑪多、是爲得勝之關鍵、第一盤瑪多曾以三比二領先、旋朗德以四比三超出、朗終勝此盤、第二盤朗一鼓而下、以光盤取勝、瑪多毫無還手之力、

市社會局發給小學聯運會獎品

[illegible]

浦東小球星期日秩序

[illegible]

市游泳池優待團體

[illegible]

體育季刊新刊出版

[illegible]

愛多亞路撞車

[illegible]

枉死三人 驗明收殮

[illegible]

欲置劣子於死地

錢水灌入雙目

江陰訊、六區黃橋鄉人薛阿德、生子勤寶、二十六歲、不務正業、終日游蕩、其父規勸無效、其叔阿煥、亦恨之切骨、乃於三十日將勤寶綁縛兩手、用滾水澆饅、再將硝鏹水灌入雙目、欲置其子於死地、後被鄉人知悉、急報告警察分所、將其父與叔速同受傷之勤寶、一併解城內總局轉縣訊辦、

婦人生活困難 二次自縊殞命

江陰訊、北外王家埭居民安徽人李錫昌、在皖當兵、有妻黃氏（三十六歲）在澄、生活困難、更患隱疾、去冬曾自縊身死、被人救起、近來因其夫無錢寄來、度日更難、二十九日上午八時、在房自縊而死、經人覺察、巳身冷如氷、後由其叔收殮、

江陰查獲 混用僞鈔

江陰訊、六區青陽鎮南弄協豐源南貨號、昨（二十九）日下午忽來一身穿黑紡綢短衫褲之人、購買貨物、付中央銀行國幣一元、被同和醬園夥友吳叔澄察破爲僞幣、當場扭住、送至六區公所、訊明係桐岐人、名吳建玉、身畔搜出中央銀行僞幣一百零二元、當送警察分駐所、定三十日解訊、

吳興愛山鎭 保長被拘

有人控告其命案　家中抄出煙泡

湖州訊、本縣城區愛山鎭第五十四保保長兼吳興經懺捐主任及在鄉義勇壯丁大隊第二中隊之王夢熊、爲人民向府控告、謂王吸售鴉片、嗎啡、壯丁服傷福建人阮夫頓致死、經[illegible]律師調解了事云云、縣長鄭萬鈴據控、即密令城區公安局巡官鄭賡璋警長等化裝前往本城南街雀行巷八號王姓家搜查、在便桶底下之地板下、查獲煙泡六十六粒（大如黃豆）、煙具多件、王適赴鄉收捐、乃將王妻陳氏拘獲、距有二中隊義勇壯丁五人趕至、擬拒捕未果、將氏等帶局、詎該壯丁等知王由鳥鎭乘嘉興輪返湖、擬來滬秘密、雇船至南山外三里許地方、等候嘉興輪、爲警長吳健將壯丁朱文成許義良顧國榮、密行帶局、後輪抵南山外、始將王夢熊拘獲、今日上午將王等五名連同煙證一併呈解縣府訊究、

江都監犯 病死三犯

揚州訊、江都地方監、自屬行煙禁以來、押犯陡增、最近統計、除其他刑事犯百四十名、非軍事犯十九名、已未決煙毒犯、有三百十九名、共四百九十九名之多、當此天氣炎熱、人犯擁擠、遂致疾疫流行、傳染甚速、患斑疹者、達四十餘名、管獄員以四五兩月、私人籌墊藥費逾二百餘元、迄未呈請核准、無可再墊、病犯乃無藥可服、廿九夜病疫死者、已三犯、計判徒刑十年之土犯李慶厚・未決煙犯陶文彬・判徒刑二年王鼎麟・當由管獄員報地檢處、經法醫驗明後、陶王兩尸、由監備棺殮埋、李尸由家屬領殮、

嫌未婚夫家貧 服毒殞命

無錫訊、第七區鮮后橋鎭二里許之趙家東橋鄉第六保第六甲第十戶鄉民趙世根、務農爲業、家境尙稱寬裕、有女名招弟、二十一歲、許字蕩口蔡姓、但招弟以蔡姓家貧、不滿此項婚約、近以吉期將近、招弟頓萌厭世之念、遂於前（廿九）日晚間背人吞服[illegible]灰、延至昨晨八時身[illegible]

望平街市屋召租

此爲晨報館舊址計房屋數十間之多可作營字間辦事處及分莊之用合租分租任便如合意者請由山東路二〇五號有正書局領看 上海望平街有正書局啓

喪報

家主梁伯華先生之老太爺（禮芬公）痛於國歷六月三十日丑時壽終正寢享年七十有九謹擇於國歷七月三日未時在戈登路馬白路口中央殯儀館大禮堂大殮謹此報聞 北浙江路龍吉里七號積善堂帳房謹啓

法任佛郎自由漲落

國務會議通過 廢止佛郎金成色限度 日後另行規定發表命令

法蘭西銀行 墊借政府一百五十萬萬佛郎

◎巴黎一日中央社路透電、法國現已正式放棄金本位、政府在自兩院取得財政特權之後、即行將佛郎隨金鎊之後、亂去其金根基、而去年十月一日所頒佈之貨幣法令規定佛郎貶值後之金成色爲自四十三至四十九毫等條、現亦已以明令廢止之、此後佛郎之金成分、尙須由政府命令規定之云、

◎巴黎三十日哈瓦斯電、政府所提出之財政整理法案、自經參衆兩議院通過後、內閣於本日午後舉行國務會議、通過命令一則、其內容如下、

一、一九三六年十月一日所頒佈之貨幣法、規定佛郎金成色之最高與最低之限度者、（一按佛郎原含純金〇·〇六五五公分、去年貨幣法規定金成色、最高限度爲〇·〇四九公分、最低爲〇·〇四三公分）茲予以廢止、

二、佛郎法定金成色與紙幣兌換現金之條件、日後另行發表命令規定之、

三、在佛郎法定金成色劃定之前、佛郎與各國貨幣之比價、應由匯兌平準基金調節之、

四、一九三七年六月二十八日政府命令規定商業票據、應用現金或外國貨幣償付者、得展期償還、此項命令茲撤消之、此外法蘭西銀行與政府間新訂合同規定該銀行得以一五·〇〇〇·〇〇〇·〇〇〇·佛郎之款項貸予政府、至證券交易所、規定於明日復業、各地物品交易所則暫時仍當停市、

英下院二讀通過 增加平準基金案

◎倫敦三十日哈瓦斯電、關於英國匯兌平準基金自三五〇·〇〇〇·〇〇〇鎊、加至五五〇·〇〇〇·〇〇〇鎊之法案、下議院頃於午後舉行二讀、加以通過、財相西門爵士曾於討論之際、出席說明、謂英國此項決定、美國財政部長摩根索亦表贊同云、

英法美成立新協定

維持現行貨幣協定

美財長表示三國貨幣協定無變更

◎倫敦一日哈瓦斯電、關於維持現行貨幣協定事、英法美三國、頃已成立新協定、英美兩國政府即當在短時期之內、發表宣言、予以聲明、華盛頓一日哈瓦斯電、財長摩根索頃向報界發表談話稱、英法美三國現行貨幣協定、並不因法國國內情形、而有所變更云、

◎紐約卅日路透電、此間外匯市場中人現認法幣佛郎價格之低落、乃法國退出三國貨幣協定已成事實之表徵、不過法國尙未有正式宣佈耳、

◎倫敦卅日哈瓦斯電、英法美三國財政當局、本日積極進行談判、俾得依照三國貨幣協定、而在佛郎新局面之下、設法維持合作、

英財相之報告

關於此事、英國財相西門爵士、本日午後曾在下議院宣稱、「法國政府曾向余提出保證、稱該國願與英美兩國賡續密切合作、此在吾國政府、自亦具有同感、余現正與法美兩國財政當局密切進行接洽」

三國談判目的

關於英法美三國談判情形、金融界人士頃發稱、談判目的、計有兩項、㈠確定三國匯兌平準基金今後之相互關係、（按法國政府、曾向美國財部提出保證、稱佛郎現雖至此局面、但英國方面仍可用佛郎在巴黎購買黃金、㈡對於佛郎匯價、至少制定一種試驗性質之比價、俾英國匯兌平準基金、得以協力維持佛郎之價格、金融界人士又謂佛郎對英鎊匯價、大約將爲一百六十五法郎（折合一鎊）云、

美財長研究中

◎華盛頓卅日中央社路透電、美財長摩根索今日聲稱、非俟法國完成其立法案及美財部有充分時間研究此立法案後、渠不欲對於貨幣局勢、遽加批評云、大約星期四日午前十時半、摩根索爲已獲知法國之主張、當可表示其意見、美財部雖已與法政府屢通橫越大西洋之無線電話、然迄今尙未知法總理旭丹所擬採行之詳細辦法、

美金融界觀察

◎紐約卅日國民新聞社電、美國金融界今日[illegible]法國經濟恐慌所擾亂、僉信危機業已過去、

◎華盛頓卅日國民新聞社電、匯兌業高級人員今日對美聯社稱、法國財政計劃若獲成功、足以解除美國減低重價之壓力、法國財政計劃之目的、在㈠阻止黃金外流、㈡恢復信用、使海外資金重返法國、專家相信、法國財政計劃足以維持金價、不致引起美國提高金價、蓋法郎與美元並無衝突、且提高金價將造成通貨膨脹、物價上升、現實無此需要也、

美鋼業工潮解決

◎美國印第安那州波里一日中央社路透電、印第安那州長湯森德今日聲稱、內地鋼公司已與鋼業工人組織委員會成立協定、因是一萬八千工人、定今晨復工、

撫河陡漲 破最高紀錄

◎南昌一日電、贛水日來略見退落、情勢穩定、倘無劇變、不致發生意外、撫河一日陡漲至四·五五公尺、突破已往最高紀錄、岌岌可危、所有沿河公路線橋樑被水沖毀者甚多、截止現時止、損失價値約達十萬元、

閩決設漳汀電話 借款將成立

◎福州一日電、本省長途電話線、決添設漳州至長汀及漳浦福州至長樂南平經永沙連至長汀各段、需款三十六萬元、經向省銀行及農行商借、期定四年、月息八厘、以交部閩區電話收入爲担保品、下週內即可簽約付款、交部決日內派員來閩協同當局籌劃一切、

蘭肅線計劃復航

◎西安一日電、歐亞公司蘭州肅州線停航已久、該線關係西北交通、極爲重要、前經該公司派機航組主任霍爾到蘭視察、已將經過報告公司、現正計劃復航中、

京交通宣傳週 舉行汽車遊行

◎南京一日電、京交通宣傳週、一日下午三時舉行汽車遊行、參加者計六十餘輛、均滿貼紙彩、遍貼標語、並備有樂隊、沿途散發傳單、觀者甚形擁擠、至五時始散、工務局亦在夫子廟大成殿、舉行交通安全展覽會、二日起在首都黨部開放、任人參觀、

六月份鑄成 廠條輔幣審查佈告

中央造幣廠審查委員會佈告、中央造幣廠□六年六月份鑄成乙種廠條（八八〇成色）自五九八八〇號起、至六〇〇四號止、計一百二十六條由本會指派化驗師葛萊德會同監視抽驗、該批廠條成色重量列表登記、又該廠同月份鑄成輔幣二種、計十分鎳幣二百八十六萬枚、五分鎳幣一百七十三萬枚、一分銅幣四千六百二十萬枚、均由本會派員監視加封、分別准予出廠、

中一信託公司

資本 實收三百萬元
公積 積存五十萬元

信託部 銀行部 儲蓄部 保險部 證券部 保管庫 倉庫

總公司 上海北京路二七〇號
虹口辦事處 北四川路八六〇號
西門辦事處 中華路一五五六號
西區辦事處 靜安寺路一一七〇號
漢口分公司 漢口特三區湖北街

◆日中外商業新聞論

調整中日關係眞正使命

謂應放棄一切寬和政策

◎東京一日中央社電、中外商業新聞今日社評、題爲「調整中日關係之眞正使命」、該報首責中國對日關係、持極冷淡之態度、繼謂中國之抱此種態度、當歸咎於日本之決定對華保持現狀、致使中國認日本轉趨消極、而彼之態度、遂更爲強硬、該報繼發表意見謂、「日本爲應付現局計、應變行前所採取相同之政策方法、雖可改變、惟基本政策之全部、則無改變之必要、中國堅持先解決政治問題、其意願在消除華北之特殊性、此僅爲中國根據結果而非原因之武斷的結論、吾人雖亦希望首先解決政治問題、惟當談及政治問題時、「滿洲」問題應先提出、華北之特殊性乃來自「滿洲」問題、如「滿洲」問題一日不解決、則華北問題即無解決之可能」、該報結論謂、「鑒於目前之中日關係、必須放棄種種寬和政策、而向解決基本問題之途前進」云、綜觀上述社評、吾人對於中日前途當可預測其大半也、」

王寵惠向美國廣播演講

◎南京一日中央社電、外交部長王寵惠應美國哥倫比亞廣播公司之請、於三十日上午七時十五分至七時三十分、在南京中央廣播電台向美國全國用英語廣播、茲譯誌其全詞如下、「諸位女士、諸位先生、余在太平洋此岸、得有機會與居彼岸之貴國人士談話、實深覺愉快、因有哥倫比亞廣播電台之邀余講演、余乃有此機緣、余今特對該台表示謝意、諸君之中注意中國時事者、諒已知中國今日之各項進步、其未曾留意中國時事之諸君、當更樂聞其詳、中國幅員廣大、人民生活、千頭萬緒殊難縷述、然在此短促時間中、殆僅能擇要向諸君陳述、自國民政府奠都南京以還、吾人無日不致力於統一工作、消除一切有害國家民族與政府基礎之惡勢力、今者眞正之國家統一業已完成、幷日臻强固、此余樂向諸君報告者也、中國政府深知國內和平與政治安定、爲强盛國家之先決條件、蓋惟在和平與安定情況之下、民族復興之計劃始克實現耳、吾人既已奠定國家基礎、其次乃從事於經濟建設、與開發國家富源、吾人之工作繁重、然就過去努力之成績觀察、實已予吾人以無限希望、與勇氣、中國以農立國、其人口百分之八十係從事農業者、故余將在此先就中國政府

改良 農事之努力、略事演述、吾國在多年內憂外患之後、人民最感需要者、厥爲和平與秩序、故近數年來、政府努力建立和平秩序、使農民得以安居樂業、其次對於農村經濟、政府亦設法救濟、如過去數年中、中央政府廢除之苛捐雜稅、殆不知凡幾、其他方面、政府亦積極贊助農民、如舉辦信用借款、以免其受高利貸之剝削、如獎勵設立各種合作社、如發展交通、以助其推銷農產、如改良灌溉耕種之方法、以增收穫、此外政府爲改良農業、復在各地設有農事實驗場七百餘所、以從事研究農業、改良農村經濟及農村組織、並推進農民教育、爲充分利用農田、防止天災水旱、政府復已廣事培植森林、疏濬河流、其詳細計劃頗難縷述、概括一言、政府救濟農民之工作、規模宏大、費用浩繁、但以農業立國之吾國、可信此種工作、日後將必收無窮之利益也、此尙係就農事方面言、今更就

交通 方面觀察、則國民政府於此、殆尤獲得最顯著之進步、茲試姑就其犖犖大端、略予申述、政府之最努力者厥爲建築遍佈中國全部之公路網、十年以來、公路之完成者、幾達十萬公里、僻壤窮鄉、輕車可達、農產物品、易獲市場、其加惠於農民及促進農村經濟之復興者實甚非淺鮮、是項公路之建築、大部份固係謀各省間之交通、同時亦實使其爲各鐵路之培養線、蓋鐵路今猶爲長距離貨運之主要工具、且將繼續爲國內各生產區與商業之重要聯繫、過去數年中、政府既已將重要之新鐵路完成兩線、復將其他已有之鐵路設法改良進步、且以鐵路借款之整理、業已使中國鐵路之信用恢復而使建築新鐵路之資本、易於籌集、與陸地運輸之長足進步、相伴以俱來者、尙有商業航空與無線電事業之迅速發展、中國現已有航空線五六條、國內各地既均獲迅速之運輸、且復與貴國偉大之汎美航空網相銜接、同時我國有線電與無線電網、現正迅速滿佈全國、我人藉無線電話、現幷可與貴國人士隔重洋而暢談矣、復次國民政府所實行

財政 上之改革、鄙人亦擬請貴國人士注意、良以苟無此項改革、則迄今吾國之成就、殆必有甚多爲不可能、惟以中國政府之抱有決心、持以毅力、乃克於前此幣制賦稅各方面之紊亂狀態中、以整頓而獲光明、現在統一之幣制、及統一之賦稅制度、正在全國境內推行適進、而於對外債務之清理、信用之樹立、尤富有誠意之努力、一九二五年十一月中國政府爲適應環境上之需要、曾推行一種勇邁驚人之改革計劃、決定採用一種不兌現管理貨幣制度、此項制度以受全國人民之熱忱擁護、完全成功、遂使中國財政臻於健全之地位、中國國幣在國際市場中、獲有穩固之基礎、中國政府欲使中國財政系統更趨穩固、現且計劃設立中央儲備銀行、其內容組織、大體上正與貴國之聯邦準備銀行相彷彿、以上所述係就物質建設方面言之、其較諸物質建設尤爲重要者、則爲人民間新

精神 之滋長、中國人民對於國家概念、對於一般之人生觀、現均另有領會、民族自覺、合群心理、均已勃興於現在中國人民之心目中、與以往比較、固迥不相侔矣、現在有一種新道德、風靡全國、服務精神、繁榮滋長、是即所謂新生活運動是也、此項新生活運動、係蔣委員長於一九三四年所提倡、其目的即在於建設新道德、以爲民族復興之張本、意即在根據中國舊道德之禮義廉恥、以樹立群衆新行動之楷範、且藉以納人民於合理有用及富有生產性之生活、而促進其了解精確服從及負責之意義、蓋吾人之宏願、即在健全國人之品德以復興中國也、吾國一方面因自知處境之困難、一方面又未嘗不深信自身之實力、因而埋頭苦幹、決欲於當今世界中獲取吾國之相當地位、故既於國內奠定新中國社會政治與經濟之基礎、且欲進而竭其全力於世界之和平與繁榮、有所貢獻、就近年來種種

事實 觀察、已足以證明中國實可依賴自力而大有所爲、並足以證明苟予中國以機會、不受他力之礙阻、則實可謀全國整理至復興、此所謂機會云云、實爲吾人所必需且實爲吾人所必不可少者也、中國人民愛好和平、數千年來、始終未渝、自茲以往、尤係此物此志、吾人深信和平爲國內發展之前題、吾人尤深信國際和平、爲世界繁榮之要件、今日各國交相倚賴、關係密切、唯有力事友誼之合作、始可求人類最高之福利、亦唯有遵守國際之和平條約、始克避免再有戰事之發生、中美雙方人士、關於此點、具有同一理想、吾人實至以爲慰、歷年以來、美國主持國際公道、關切世界[illegible]、不屈不撓、努力向前、因久爲吾人所欽佩矣、吾人得於今日世界中獲有如此之良友與良鄰、蓋尤爲吾人所至引以爲自賀者也、」

黑龍江日俄衝突

倫敦方面大爲震驚 法報嚴詞加以批評

◎倫敦一日中央社路透電、此間頃得報告、謂昨日下午有蘇俄砲艦一艘、在黑龍江中被日「滿」軍隊擊沉、頗惹起一般人之驚恐、蓋前此因蘇俄佔領塞奴法及波里西伊等島所引起之糾紛、此處均認爲已告一解決也、但此處當希望最近之事件、能得一圓滿之解決、而不致引起重大之事變云、

◎倫敦三十日中央社哈瓦斯電、各報登載消息、謂蘇聯砲艦一艘、在黑龍江上、遭日本軍隊開砲擊沉、日本與蘇聯兩國間關係、因而驟趨緊張、關於此項事變、負責方面尙未接得正式報告、故不願發表任何意見、但據消息靈通人士所知、日俄兩國關係緊張、若果達到危險之程度、則英國政府將向雙方勸請、務各採取溫和態度、尤其對於日本、由英國提出勸告、更爲相宜、蓋英日兩國談判、不日將在倫敦開始舉行也、

◎巴黎一日中央社哈瓦斯電、關於日「滿」軍艦在黑龍江上擊沉蘇俄砲艦事、此間僅有社會黨人民報與急進社會黨新時代報發表意見、並皆嚴詞加以批評、人民報載稱、「日本軍人、每次遇有機會、即在蘇俄與「滿洲國」交界處所、引起事端、所幸莫斯科方面、仍不願與日本發生衝突、遠東和平局勢、不致因而破壞、」新時代報稱、「日俄兩國關係緊張原因、則當別論矣、特日本若欲利用歐洲現行局勢、以便私圖、即可於日本軍人思想中求之、蘇俄方面仍能鎭靜自持、並以保守防衛的立場爲事、此層極應加以注意」云、

俄艦與部隊 陸續集中

◎長春三十日同盟社電、三十日發生蘇聯軍隊越境轟擊日「滿」軍事件後、國境全線之蘇聯軍隊、極形緊張、出事地點附近之河流上、既有蘇聯黑龍江艦隊陸續集結、對岸蘇聯領土以戈耶爾可華地方爲中心、配備騎兵部隊、其後方尙有數個旅團紅軍、集結中北部邊境、空氣至三十日深夜、頗爲緊張、

◎長春一日同盟社電、廿崔貪島南方河道之蘇聯砲艦被擊沉事件、其後消息尙未詳悉、但蘇聯阿木爾艦隊、現正陸續集中於出事地點、爲數將達四十餘艘之多矣、

◎齊齊哈爾一日同盟社電、關於廿崔貪島事件、其後據確報云、三十日午後三時、蘇聯砲艦三艘、駛近廿崔貪島南方、約離西北部二百密達之地點、即開始非法掃射、故我軍起而應戰、擊中兩彈於一砲艦、十餘分鐘後、即遭沉沒、該艦兵員中有數名得慶生還、其他似已溺斃、另一砲艦同遭轟擊、不能行動、陷於擱淺、幸被他艦拖走、但蘇聯方面、並不悔禍、急調後方部隊集中應援、復增派砲艦五艘、遊弋於廿崔貪島附近、繼續其示威行動、傲慢態度、實未稍改、故此事態尙在緊迫情勢之下云、

俄當局方面 態度沉默

◎莫斯科卅日中央社哈瓦斯電、外傳蘇聯砲艦一艘、在黑龍江上遭日本及僞滿軍隊開砲擊沉一事、此間日本大使館、現仍表示毫不知情、但日本方面以爲蘇聯砲艦二艘入「滿洲國」所屬水面、係屬「挑釁行動」、該國駐俄大使重光葵、將於最近時期內向蘇聯提出抗議、則已證明屬實、此在蘇聯當局方面、對於砲艦遭擊沉一事、此際並未發表意見云、

閘北兩處火燒

寶昌化學社……新森玻璃廠

今晨一點十五分、閘北花園街二號寶昌化學社之羊毛間中、突然起火、蔓延甚速、致該社房屋均遭焚去、又恒豐路八十七號新森玻璃廠料房、昨夜亦告火警、[illegible]